



Begroting 2024 SSC DeSom



*Zichtbaar, verbonden,
klaar voor de toekomst!*

Inhoudsopgave

BELEIDSBEGROTING	6
1. PROGRAMMAPLAN	6
2. KENGETALLEN	8
2.1 Kengetallen 2024	8
2.2 Verrekeningsgrondslagen	8
2.3 Formatie SSC DeSom	9
3. PARAGRAFEN	10
3.1 Weerstandsvermogen en risicobeheersing	10
3.2 Paragraaf financiering	14
3.3 Paragraaf bedrijfsvoering	15
4. ONTWIKKELINGEN	16
4.1 Eerdere ontwikkelingen 2018-2023	16
4.2 Uitgangspunten nieuw beleid	19
4.3 Ontwikkelingen in 2024	19
5. RECAPITULATIE BEGROTINGSWIJZIGINGEN	23
5.1 Investerings	23
5.2 Structurele wijzigingen exploitatiekosten	23
5.3 Indexatie 2024	23
6. FINANCIËLE BEGROTING	24
6.1 Uitgangspunten bij de begroting	24
6.2 Overzicht van baten en lasten conform op basis van kostensoorten	26
6.3 Uiteenzetting financiële positie en de toelichting	30
6.4 Financiële Meerjarenbegroting 2024-2027 op basis van kostensoorten	31
6.5 Geprognosticeerde begin- en eindbalans 2024	32
Bijlage 1: Meerjaren investeringsbegroting 2024-2027	34
Bijlage 2: Stand en verloop van reserves 2024-2027	35
Bijlage 3: Overzicht baten en lasten per taakveld	36
Bijlage 4: Meerjarig geprognosticeerde balans	37

Aan de leden van het Algemeen Bestuur
van het SSC DeSom



Wognum, 8 mei 2023
Onderwerp: Aanbieding Begroting 2024

Geacht Algemeen Bestuur,

Hierbij bieden wij u de Begroting 2024 en Meerjarenraming 2025-2027 aan. Deze begroting en meerjarenraming is opgemaakt conform de (aangepaste) Kaderbrief 2024. Aanvankelijk zijn voor vaststelling van deze begroting de nieuwe wettelijke termijnen gehanteerd, waarbij vaststelling door het Algemeen Bestuur in september 2023 was gepland. In onze vergadering van 24 april 2023 hebben wij besloten dat vaststelling van de Begroting 2024 vóór het zomerreces wenselijk is en hebben wij de planning daarvoor bijgesteld. De Begroting 2024 is daardoor enigszins onder tijdsdruk tot stand gekomen.

Doel van SSC DeSom is de deelnemers en WerkSaam Westfriesland met ICT voorzieningen te ondersteunen en deze voorzieningen steeds beter af te stemmen op de behoeften van deze tijd en de nieuwe ontwikkelingen.

Dit is een tijd waarin de techniek zich snel door ontwikkelt, waarin cyberdreigingen toenemen en waarbij de Cloud ontwikkelingen doorgaan. Daarnaast is er de wens om de dienstverlening en bedrijfsvoering bij deelnemers verder te verbeteren, wat vraagt om een aangepaste inzet en ondersteuning door SSC DeSom. Om deze ontwikkelingen het hoofd te bieden en te onderzoeken in welke vorm SSC DeSom de gewenste en noodzakelijke ondersteuning dient te bieden, is vanuit de deelnemende gemeenten een eerste aanzet gegeven in de notitie 'Stip op de horizon'. Een nadere uitwerking volgt en zal mogelijk gevolgen hebben voor de komende begrotingen en meerjarenramingen van SSC DeSom.

Voorlopig gaat SSC DeSom door met de ingezette weg om de ICT infrastructuur verder door te ontwikkelen en waar nodig aan te passen. Die doorontwikkeling is vooral gebaseerd op het voorbereiden op de (komende) SAAS-oplossingen van leveranciers.

Een andere belangrijke ontwikkeling en speerpunt zijn de snel toenemende cyberdreigingen. Gelet op de landelijke adviezen en onderzoeken, maar ook gezien de dagelijkse dreigingen, vergt dit continue aanpassingen en bijbehorende investeringen in de gedeelde infrastructuur. In 2022 zijn de eerste noodzakelijke stappen geïnventariseerd. In 2023 is deze weg voortgezet en wordt/is geïnvesteerd in aanvullende maatregelen om cyberdreigingen te voorkomen. De gemeentelijke CISO's voeren hier, in nauwe samenwerking met SSC DeSom, de gezamenlijke regie op.

Eerder ontving u de Kaderbrief 2024 van SSC DeSom, waarin de kaders en uitgangspunten voor het opstellen van de Begroting 2024 zijn opgenomen, waaronder nieuwe ontwikkelingen

Slim Samenwerken aan ICT in Westfriesland

die we in 2024 en verder voorzien. In deze kaderbrief zijn aanvankelijk budgetten opgenomen voor maatregelen in het kader van informatiebeveiliging. Uit de zienswijzen van uw gemeenteraden bij deze kaderbrief is ons duidelijk geworden dat eventuele budgetten inzake informatiebeveiliging niet eerder in de Begroting 2024 kunnen worden opgenomen dan nadat daarover unanieme consensus bestaat binnen het Algemeen Bestuur.

Het Algemeen Bestuur heeft - gelet op deze zienswijzen - de Kaderbrief 2024 vastgesteld zonder budgetten voor informatiebeveiliging en zonder cumulatieve toepassing van de zogenaamde inhaalindexatie. In de risicoparagraaf van de Kaderbrief 2024 is vervolgens aangegeven dat de budgetten die nodig zijn voor informatiebeveiliging worden opgenomen in de Begroting 2024 mits daar binnen het Algemeen Bestuur uiterlijk in april 2023 consensus over is bereikt.

Het Dagelijks Bestuur heeft in de raadsinformatiebrief inzake informatiebeveiliging van 4 april 2023 aangegeven dat het Dagelijks Bestuur zich zal inspannen om die gewenste consensus te realiseren, zodat dit onderdeel kan worden opgenomen in de Begroting 2024. Daarbij is ook aangegeven dat als de tijd te kort is om consensus over de benodigde budgetten voor informatiebeveiliging te realiseren, de Begroting 2024 wordt aangeboden zonder deze budgetten. Er wordt dan later een separaat voorstel aan het Algemeen Bestuur voorgelegd, nadat dit voorstel is voorzien van zienswijzen van de gemeenteraden. Daar wij over deze ontwikkelingen nog in gesprek zijn met informatiemanagers en CISO's van de deelnemende gemeenten Drechterland, Enkhuizen, Stede Broec, Opmeer, Medemblik, Koggenland en de gemeenschappelijke regeling WerkSaam Westfriesland, zijn in de Begroting 2024 geen budgetten voor informatiebeveiliging opgenomen en worden deze nog in 2023 via separaat voorstel aan het Algemeen Bestuur voorgelegd, na zienswijzen van de raden.

In deze begroting zijn de financiële gevolgen opgenomen van de Meerjarenraming 2024-2026, zoals vastgesteld bij de Begroting 2023. Hierover heeft dus al besluitvorming plaatsgevonden.

Basis voor de Begroting 2024 zijn de structurele budgetten in 2023. In deze begroting zijn uitsluitend de kosten opgenomen van de standaard ICT dienstverlening aan deelnemers en WerkSaam Westfriesland, zoals in de dienstverleningsovereenkomst is vastgesteld. Kosten van producten en projecten, die geen onderdeel uitmaken van de dienstverleningsovereenkomst worden geheel met opdrachtgevers verrekend en zijn geen onderdeel van de Begroting 2024.

In deze Begroting 2024 zijn de structurele gevolgen van de Voorjaarsrapportage 2023 nog niet opgenomen. Deze worden - na vaststelling van de Voorjaarsrapportage 2023 - verwerkt in de Begroting 2024 en meerjarenraming zoals ook bij de gemeenten gebruikelijk is. De structurele gevolgen van de Voorjaarsrapportage 2023 bedragen vanaf dienstjaar 2024 in totaal € 488.000 (€ 470.000 aan additionele kosten reguliere dienstverlening en € 18.000 aan kapitaallasten vervanging VDI infrastructuur).

Kaders voor de Begroting 2024 zijn het rentepercentage over vervangings- en nieuwe investeringen en de indexatie op lonen en prijzen.

Slim Samenwerken aan ICT in Westfriesland

Deze begroting bevat de volgende onderdelen:

- Beleidsbegroting
 - Programmaplan
 - Paragrafen
 - Nieuw beleid en overige begrotingswijzigingen
- Financiële begroting
 - Uitgangspunten
 - Nieuw beleid
 - Financiële begroting en meerjarenperspectief
 - Risicoparagraaf

Deze begroting is in de DB-vergadering van 8 mei besproken.

Namens het Dagelijks Bestuur,

J. Franx,
voorzitter Dagelijks Bestuur SSC DeSom

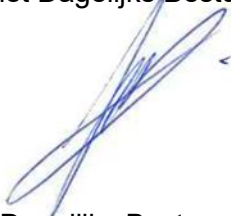

M.A. Vrolijk,
directeur (a.i.) SSC DeSom



BELEIDSBEGROTING

1. PROGRAMMAPLAN

Onze missie

SSC DeSom biedt effectieve, efficiënte en toekomstgerichte ICT dienstverlening aan haar deelnemers en WerkSaam Westfriesland. Betrouwbaarheid, continuïteit, beveiliging, regie, klantgerichtheid en innovatie zijn onze kernwaarden.

Onze huidige opdracht

SSC DeSom is sinds 1 januari 2014 de ICT partner en beheersorganisatie voor haar deelnemers en WerkSaam Westfriesland. SSC DeSom beheert in 2024 negen hybride omgevingen in drie Cloudbased datacenters (twee in Amsterdam en één in Utrecht). SSC DeSom ondersteunt alle medewerkers van de deelnemende organisaties met meer dan 2100 gebruikersaccounts. Daarnaast beheren we in opdracht van de deelnemers voor alle medewerkers de managed werkplekken met de benodigde apparatuur en hard- en software. Er zijn nog steeds meer dan ruim 600 applicaties in gebruik bij de deelnemers, deels betreft dit SAAS applicaties.

De dienstverlening van SSC DeSom bestaat uit een ruim assortiment van ICT diensten. De afspraken hierover staan beschreven in de Service Level Agreement (SLA) en de Producten- en dienstencatalogus (PDC). De dienstverleningsovereenkomst (DVH-set) met de deelnemers wordt periodiek op verzoek van de organisaties geëvalueerd en geactualiseerd, dit in samenwerking met de informatie- en contractmanagers van die organisaties.

Onze opdracht voor de toekomst

De directie en medewerkers van SSC DeSom zijn zich sterk bewust van hun rol bij de huidige ontwikkelingen en wensen van deelnemers, want deze betekenen ook veranderingen voor SSC DeSom. De huidige ontwikkelingen en wensen van deelnemers stellen andere eisen aan medewerkers, beveiliging, verbindingen en het beheer. Mede hierop gelet is de door de deelnemers opgestelde notitie 'Stip op de horizon' een goede ontwikkeling. Dit maakt dat SSC DeSom kan en moet meebewegen waar nodig. Een nadere uitwerking van deze notitie gaat SSC DeSom helpen bij het maken van de juiste keuzes en benodigde inzet voor het ondersteunen van de deelnemers.

Zolang een nadere uitwerking van 'de stip op de horizon' nog niet is uitgewerkt vragen de veranderende omstandigheden en wensen vanuit de deelnemers een blijvende inzet van SSC DeSom. Naast de reguliere beheerstaken kunnen de deelnemers een meer zichtbare SSC DeSom verwachten. Het bezoeken en onderhouden van de relaties wordt een belangrijk speerpunt. Luisteren naar de wensen en ideeën van de deelnemers moet weer een wezenlijk onderdeel van ons werk worden. Het MT heeft hierin al de eerste stappen gezet en in overleg met de deelnemers gaan we de overleg gremia herijken en opnieuw positioneren. Dit moet ons maar ook de deelnemers meer inzicht in elkaars werkzaamheden, wensen, ideeën gaan opleveren. Het doel is tot het komen van gezamenlijke plannen met individuele accenten voor het komende jaar. Van

Slim Samenwerken aan ICT in Westfriesland

daaruit zal door SSC DeSom een afgeleide en gedragen visie en een uitvoeringsplan worden opgesteld.

Prestatie indicatoren

Dienstverlening is een belangrijke basisfunctionaliteit voor SSC DeSom. Het verbeteren van de dienstverlening op alle aspecten is een permanente opdracht. Zo investeren we extra in het verder ontwikkelen van de selfservice portal, om zo de eindgebruikers te ontzorgen waar het kan. Ook wordt verder gewerkt aan de procesflow waarmee meldingen binnen SSC DeSom behandeld worden. In 2023 wordt een test gedaan met zogenaamde expert groepen. Het voordeel van deze expert groepen is dat de meldingen direct op de plek terecht komen waar ze kunnen worden opgepakt. Hierdoor zal het percentage 'First Time Fixes' (direct bij eerste contact oplossen) toenemen. Het voordeel is dat de doorlooptijden van de meldingen zullen afnemen en dat er binnen het SSC DeSom minder handelingen zijn per melding.

Om dit te realiseren zal de telefooncentrale worden omgebouwd waardoor deelnemers de keuze krijgen om bij de gewenste expertgroep uit te komen.

Om de prestaties van het SSC DeSom beter te kunnen meten is er afgelopen jaren geïnvesteerd in de ontwikkeling van een Power BI rapportage. Door deze extra rapportagemogelijkheden kunnen deelnemers zelf zien welke meldingen er vanuit hun organisatie worden ingeschoten en wat de doorlooptijden met betrekking tot het afhandelen zijn. De bevindingen vanuit de operationele taken worden dan ook periodiek besproken met de deelnemers en waar nodig worden direct maatregelen genomen om afwijkingen op de dienstverlening af te stemmen.

Wat hebben we hier voor nodig?

De uitwerking van de nieuwe ontwikkelingen komt terug in hoofdstuk 4 Ontwikkelingen en hoofdstuk 5 Recapitulatie begrotingswijzigingen.

Slim Samenwerken aan ICT in Westfriesland

2. KENGETALLEN

2.1 Kengetallen 2024

Overzicht aantal inwoners per peildatum 1 januari 2023:

Overzicht aantal inwoners per peildatum 1 januari 2023		
Organisatie	Aantal inwoners	Aantal inwoners
	2022	2023
Drechterland	19.978	20.377
Enkhuizen	18.620	18.880
Stede Broec	21.952	22.135
SED totaal	60.550	61.392
Opmeer	12.074	12.176
Medemblik	45.450	46.040
Koggenland	23.041	23.513
Totaal	141.115	143.121

(Bron: Centraal Bureau voor de Statistiek per 31 maart 2023)

2.2 Verrekeningsgrondslagen

Kostentoedeling deelnemers

De kostentoedeling vindt plaats in de vorm van een vaste bijdrage, die bij de deelnemende gemeenten in rekening wordt gebracht. De bijdrage, die van de deelnemende gemeenten wordt gevraagd, is daarbij gebaseerd op het aantal inwoners (t-1).

Kostentoedeling WerkSaam Westfriesland

Voor WerkSaam Westfriesland is de bijdrage vastgesteld op een vast bedrag, dat jaarlijks geïndexeerd wordt. Hierbij wordt aangesloten bij de afspraken, die er met WerkSaam Westfriesland zijn gemaakt. Het is de bedoeling dat deze methodiek in 2023 wordt geëvalueerd.

2.3 Formatie SSC DeSom

De formatie sluit per 1 januari 2023 op 39,80 fte.

Formatieontwikkelingen

De fase van transitie naar het Cloudgericht werken en het daarbij inrichten van de hybride infrastructuur, maakt dat SSC DeSom zowel de 'oude' ICT wereld in stand moet houden als de 'nieuwe' ICT wereld moet gaan omarmen. Deze situatie zal ook in 2024 nog bestaan. Het tempo van ver-SAAS-ing bij onze deelnemers en leveranciers is hierbij leidend.

Toelichting op de noodzaak tot marktconformiteit

Noodzaak en marktvergelijking

Het is de verwachting dat er ook in 2024 nog een moeilijke arbeidsmarkt bestaat. Het behouden en vinden van gekwalificeerd personeel blijft een lastige opgave. Dit geldt overigens niet alleen voor vast personeel, maar ook voor inhuur.

De toenemende complexiteit van de digitale samenleving blijft onverminderd druk geven op de kwantitatieve en kwalitatieve personeelsbehoefte. Niet alleen vanuit de centrale overheid komt de druk tot verdere digitalisering, maar ook de wensen van de deelnemers van SSC DeSom vragen steeds meer expertise op het gebied van de informatisering en automatisering. Uitgangspunt is zoveel mogelijk eigen expertise in huis te krijgen in plaats van dure externe experts in te huren.

Flexibele contracten

Daarnaast willen we bij het aanstellen van nog te werven medewerkers voldoende flexibel kunnen zijn. Het motto is "flexibel waar het kan en vast waar het moet". Dit betekent dat contracten niet standaard voor onbepaalde tijd worden afgesloten maar in beginsel voor een bepaalde periode. Zo kan sneller worden gereageerd op krimp of groei.

Tabel verplichte beleidsindicatoren:

Taakveld 0 - Bestuur en ondersteuning					
Naam indicator	Eenheid	Bron	Indicator Rekening 2022	Indicator Begroting 2023	Indicator Begroting 2024
Formatie	Fte per 1.000 inwoners	Eigen gegevens	0,282	0,282	0,278
Bezetting	Fte per 1.000 inwoners	Eigen gegevens	0,257	0,249	0,266
Apparaatskosten	Kosten per inwoner	Eigen begroting	€ 27,97	€ 27,03	€ 28,73
Externe inhuur	Kosten als % van de totale loonsom + totale kosten inhuur externen	Eigen begroting	18%	4%	4%
Eigen overhead	% van totale lasten	Eigen begroting	100%	100%	100%

3. PARAGRAFEN

In het Besluit Begroting en Verantwoording wordt bij de begroting een aantal paragrafen voorgeschreven.

Voor SSC DeSom zijn de volgende paragrafen van belang:

- Paragraaf weerstandsvermogen en risicobeheersing;
- Paragraaf financiering;
- Paragraaf bedrijfsvoering.

3.1 Weerstandsvermogen en risicobeheersing

SSC DeSom wil op een gestructureerde wijze risico's beheersen en eventuele risico's bewust nemen. Hierbij is de relatie tussen risico's en de mate waarin SSC DeSom in staat is om eventuele grote financiële tegenvallers die bij de risico's horen op te vangen, van belang. Dit gewenste niveau van weerstandsvermogen maakt het mogelijk de bestaande dienstverlening in stand te houden ook al doet zich een financieel nadeel voor dat door zijn omvang niet kan worden opgevangen door de exploitatie. Het wettelijk kader voor een gemeentelijk beleidskader voor weerstandsvermogen en risicomangement is het Besluit Begroting en Verantwoording (BBV) en indirect de Gemeentewet artikel 212.

Een definitie van *weerstandsvermogen* is de mate waarin SSC DeSom in staat is substantiële tegenvallers op te vangen zonder dat de continuïteit van de bedrijfsvoering in gevaar komt. Bij beoordeling van het weerstandsvermogen van SSC DeSom moet de weerstandscapaciteit worden gezien in relatie tot mogelijke risico's.

De *weerstandscapaciteit* bestaat uit vrij aanwendbare middelen en eventuele bezuinigingsmogelijkheden.

De kosten van SSC DeSom in de begroting voor de reguliere bedrijfsvoering worden gedekt door bijdragen van de deelnemende gemeenten en van WerkSaam Westfriesland. De verdeling van de kosten over deze kostendragers is gebaseerd op het aantal inwoners voor de deelnemende gemeenten en een geïndexeerde vaste bijdrage voor WerkSaam Westfriesland.

Inventarisatie van de weerstandscapaciteit

Het saldo van de algemene reserve mag maximaal 2,5% van het begrotingstotaal uitmaken. Voor 2024 komt dit overeen met een bedrag van € 188.000. Momenteel bedraagt de algemene reserve € 161.000 en de verwachting is, dat dit bedrag gedurende 2023 niet zal veranderen. Hiermee voldoet SSC DeSom aan de eerdergenoemde eis.

De algemene reserve vormt samen met het post Onvoorzien ad. € 10.000 de weerstandscapaciteit in 2024; € 171.000.

Overzicht vrij aanwendbare middelen			
Omschrijving	1 januari 2022	1 januari 2023	1 januari 2024
Algemene reserve	165.000	174.000	161.000
Onvoorzien	10.000	10.000	10.000
Totaal	175.000	184.000	171.000

Inventarisatie van de financiële risico's

Een risico is een kans op het optreden van een **positieve** dan wel **negatieve** gebeurtenis van materieelbelang, die niet voorzien is in de begroting van enig jaar. Hiertoe zijn de financiële risico's geïnventariseerd en beheersmaatregelen beschreven. In de fase van risicoanalyse worden alle potentiële risico's binnen deze categorieën geïnventariseerd en geclassificeerd.

Uit de inventarisatie is een beeld ontstaan van welke risico's zich kunnen voordoen, ze zijn geanalyseerd en beoordeeld. Hierbij hebben we de volgende stappen gevolgd:

- Stap 1) Omschrijving soort risico/onderwerp;
- Stap 2) Kort omschrijven risico;
- Stap 3) Beoordelen kans dat een risico zich voordoet.

Beleid over weerstandscapaciteit en de risico's

Door het inrichten van risicomanagement kan SSC DeSom risico's identificeren en kwantificeren en de activiteiten bepalen om de kans van optreden van de risico's en/of de gevolgen van de risico's beheersbaar te houden. Door het nemen van beheersmaatregelen (dit is een stelsel van maatregelen en procedures, die worden genomen om de onderkende risico's te ondervangen), worden de effecten van opkomende risico's beperkt.

Het risicomanagementmodel kent een cyclische aanpak vergelijkbaar met de 'plan-do-check-act' cyclus.

Risicoanalyse

Initieel is in samenwerking met de Klankbordgroep in 2019 een eerste risico-inventarisatie en -analyse uitgevoerd en matrix opgesteld. De matrix wordt sindsdien jaarlijks geëvalueerd. Hierin zijn alleen de risico's opgenomen met een geschat financieel effect van € 10.000 of meer. De risico-inventarisatie en -analyse zijn weergegeven in de tabel op de volgende pagina.

De risicoanalyse geeft aan dat een weerstandsvermogen van € 173.750 gewenst is. Het huidige weerstandsvermogen bedraagt € 171.000 (algemene reserve en post Onvoorzien) en is daarmee niet toereikend. Aangezien het verschil dermate gering is, wordt verdere actie achterwege gelaten.

Risicomatrix

De risicomatrix in deze begroting wordt, ondanks het verhoogde risiconiveau voor cyberaanvallen en/of cybercriminaliteit, niet gewijzigd ten opzichte van de risicomatrix in de Begroting 2023, omdat er ten eerste afgelopen periode al veel additionele maatregelen zijn getroffen en

Slim Samenwerken aan ICT in Westfriesland

ten tweede voorstellen voor additionele maatregelen met bijbehorende budgetten worden verwacht. Wij zijn hier regionaal continue over in gesprek en zodra deze voorstellen voldoende concreet zijn en gedragen worden door alle betrokkenen, dan worden deze aan het Algemeen Bestuur voorgelegd. Daarnaast vergt een aanpassing van de risicomatrix uiteraard ook afstemming met de deelnemers.

Risico	Verantwoordelijk	Risicobeschrijving	Beheersmaatregel	Inschatting schade	Inschatting kans	Weerstandsvermogen
Cyberaanvallen en/of cybercriminaliteit	Directie	Cyberaanvallen door hackers, waardoor continuïteit van de systemen wordt bedreigd of datalekken worden veroorzaakt. Cybercriminaliteit neemt fors toe, helaas ook qua complexiteit. We zien, dat het helaas niet beperkt blijft tot enkelvoudige aanvallen, maar dat deze ook vaak worden gecombineerd.	Reduceren	€ 197.000	Mogelijk (10 tot 25%)	€ 39.250
Geen goede centrale regie en beveiliging op SAAS oplossingen	Dagelijks bestuur	Indien gemeenten of WerkSaam Westfriesland SAAS oplossingen gebruiken, die niet via het centrale SSC DeSom Identity en Access Management zijn aangesloten, neemt het risico op beveiligingsincidenten en datalekken toe.	Reduceren	€ 100.000	Mogelijk (10 tot 30%)	€ 27.500
Incompliance door gewijzigde voorwaarden softwareleveranciers	Dagelijks bestuur	Oracle en Microsoft wijzigen continue de voorwaarden voor het gebruik van hun producten. Hier is hun verdienmodel op gebaseerd. Zij hebben het recht om jaarlijks onze licentiepositie te controleren.	Reduceren	€ 450.000	Mogelijk (5 tot 10%)	€ 45.000
Ontvlechting van WerkSaam Westfriesland	Algemeen bestuur	Mogelijkheid beëindigen van dienstverleningsovereenkomst SSC DeSom door WerkSaam Westfriesland.	Accepteren	€ 600.000	Onwaarschijnlijk (0 tot 5%)	€ 27.000
Beëindigen van contracten met onze leveranciers	Directie	Het eventueel beëindigen van contracten met onze leveranciers (bijvoorbeeld door faillissement of door gewijzigde omstandigheden of wet- en regelgeving) kan een risico voor continuïteit en veiligheid veroorzaken.	Accepteren	€ 400.000	Mogelijk (5 tot 10%)	€ 25.000
Tijdige invulling van vacatures en werving geschikt personeel	Directie	Vervangende (externe) capaciteit zal (langdurig) moeten worden ingehuurd.	Reduceren	€ 50.000	Mogelijk (5 tot 20%)	€ 10.000
Totaal						€ 173.750

Toelichting beheersmaatregelen

De risico eigenaar speelt een belangrijke rol in het bepalen van c.q. adviseren over de maatregelen die genomen moeten worden. Hierbij is er keuze uit de volgende strategieën:

- **Accepteren:** Bij acceptatie zal de eventuele financiële schade volledig door de weerstandscapaciteit moeten worden afgedekt;
- **Reduceren:** Omgaan met een risico vereist aanpassing van bijvoorbeeld de organisatie, procedures, systemen en organisatiecultuur;
- **Elimineren:** Dit houdt in dat het beleid waardoor een risico ontstaat, wordt beëindigd, op een andere manier wordt vormgegeven of geen beleid gestart wordt dat een risico met zich meebrengt;
- **Overdragen/verzekeren:** Dit kan door het beleid dat een risico met zich meebrengt, uit te laten voeren door een andere betrokken partij, die daarbij ook de financiële risico's overneemt of door het afsluiten van een verzekering.

Kengetallen

Om de financiële positie inzichtelijk te maken schrijft het Rijk een verplichte basisset van vijf financiële kengetallen voor. Deze vijf kengetallen worden hierna uitgewerkt.

Kengetallen:	Verloop van de kengetallen					
	Verslag 2022	Begroting 2023	Begroting 2024	Begroting 2025	Begroting 2026	Begroting 2027
1a. Netto schuldquote	29%	29%	15%	7%	-2%	-3%
1b. Netto schuldquote gecorrigeerd voor alle verstrekte leningen	29%	29%	15%	7%	-2%	-3%
2. Solvabiliteitsratio	5%	5%	6%	7%	9%	10%
3. Structurele exploitatieruimte	0%	0%	0%	0%	0%	0%
4. Grondexploitatie	n.v.t.	n.v.t.	n.v.t.	n.v.t.	n.v.t.	n.v.t.
5. Belastingcapaciteit	n.v.t.	n.v.t.	n.v.t.	n.v.t.	n.v.t.	n.v.t.

Toelichting kengetallen:

1. De netto schuldquote (gecorrigeerd voor alle verstrekte leningen) weerspiegelt het niveau van de schuldenlast ten opzichte van de eigen middelen. De netto schuldquote geeft een indicatie van de druk van de rentelasten en de aflossingen op de exploitatie. Als kritische grens wordt 100% aangehouden (bron: VNG). SSC DeSom zit hier in 2024 naar verwachting ruim onder;
2. Dit kengetal geeft inzicht in de mate waarin de SSC DeSom in staat is aan haar financiële verplichtingen te voldoen. Onder de solvabiliteitsratio wordt verstaan het eigen vermogen als percentage van het balanstotaal. Het eigen vermogen van een gemeenschappelijke regeling bestaat uit de reserves en het resultaat uit het overzicht van baten en lasten. Het eigen vermogen is verhoudingsgewijs klein. De investeringen worden voor een groot deel dus gefinancierd met vreemd vermogen;
3. Dit kengetal is van belang om te kunnen beoordelen welke structurele ruimte een gemeenschappelijke regeling heeft om de eigen lasten te dragen, of welke structurele stijging van de baten of structurele daling van de lasten daarvoor nodig is. Voor de beoordeling van het structurele en reële evenwicht van de begroting wordt het onderscheid gemaakt tussen structurele en incidentele lasten. De structurele exploitatieruimte wordt bepaald door het saldo van de structurele baten en lasten en het saldo van de structurele onttrekkingen en toevoegingen aan reserves gedeeld door de totale baten en uitgedrukt in een percentage.

Structureel begrotings- of jaarrekeningsaldo

Presentatie van het structureel begrotings- of jaarrekeningsaldo (bedragen x € 1.000)	Verslag 2022	Begroting 2023	Begroting 2024	Begroting 2025	Begroting 2026	Begroting 2027
Saldo baten en lasten	-108	-	-	-	-	-
Toevoegingen en onttrekkingen aan reserves	182	-	-	-	-	-
Begrotings- of jaarrekeningsaldo	74	-	-	-	-	-
Waarvan incidentele baten en lasten (saldo)	35	-	-	-	-	-
Structureel begrotings- of jaarrekeningsaldo	39	-	-	-	-	-

3.2 Paragraaf financiering

SSC DeSom hanteert haar eigen treasurybeleid. Het treasurystatuut is in 2017 vastgesteld.

Kasgeldlimiet

De kasgeldlimiet begrenst kort lenen voor de decentrale overheden tot een bepaald percentage van hun begrotingstotaal. De kasgeldlimiet voor SSC DeSom is 8,2% en zal in 2024 niet worden overschreden.

Renterisiconorm

De renterisiconorm geeft het renterisico op de langere termijn weer. Hieronder vallen alle leningen met een rente typische looptijd vanaf 1 jaar. Het doel is op deze wijze spreiding te krijgen in de rente typische looptijden in de leningenportefeuille waardoor een verandering in de rente vertraagd doorwerkt op de rentelasten in de administratie. In een jaar mogen de herfinancieringen als gevolg van aflossingen en de renteherzieningsmomenten gezamenlijk niet meer dan 20% van het begrotingstotaal per 1 januari bedragen, met een minimum van € 2.500.000. In 2024 wordt dit bedrag niet overschreden.

EMU-saldo

Het EMU-saldo is het saldo van de inkomsten en uitgaven van de overheid. Decentrale overheden moeten inzicht geven in de berekening van hun aandeel in dit EMU-saldo. Deze informatie wordt middels enquêtes aangeleverd bij het Centraal Bureau voor de Statistiek.

EMU-saldo Begroting 2024:

Omschrijving (bedragen x € 1.000)	Verslag 2022	Begroting 2023	Begroting 2024
1. Saldo van baten en lasten vóór toevoeging aan c.q. onttrekking uit reserves	-108	0	0
2. Afschrijvingen ten laste van de exploitatie	-797	-713	-774
3. Bruto dotaties aan de balanspost Voorzieningen ten laste van de exploitatie	0	0	0
4. Investerings in (im)materiële vaste activa, die op de balans worden geactiveerd	200	350	0
5. Baten uit bijdragen van andere overheden, de Europese Unie en overigen, die niet op de exploitatie zijn verantwoord	0	0	0
6. Baten uit desinvesteringen in (im)materiële vaste activa (tegen verkoopprijs), voor zover niet op de exploitatie verantwoord	0	0	0
7. Aankoop van grond en de uitgaven aan bouw-, woonrijp maken e.d., die niet op de exploitatie staan	0	0	0
8. Baten bouwgrondexploitatie voor zover niet in de exploitatie verantwoord	0	0	0
9. Lasten op balanspost Voorzieningen voor zover deze transacties met derden betreffen	0	0	0
10. Lasten in verband met transacties met derden, die niet via de exploitatie lopen, maar rechtstreeks ten laste van de reserves worden gebracht	0	0	0
11. De bij verkoop van effecten te verwachten boekwinst	0	0	0
Berekend EMU-saldo	-705	-363	-774

3.3 Paragraaf bedrijfsvoering

Ondersteuning van de bedrijfsvoering door de deelnemende gemeenten

Met ingang van 1 januari 2023 is de ondersteuning voor een aantal processen in de bedrijfsvoering (HRM, personeel- en salarisadministratie) met de gemeente Medemblik beëindigd. Al eerder is de ondersteuning op het gebied van financiën (door SED), communicatie (gemeente Opmeer) en juridische ondersteuning (door SED) beëindigd. Dit betekent dat SSC DeSom voor al haar (ondersteunende) bedrijfsprocessen zelfdragend is. Een uitzondering hierop is de facilitaire dienstverlening, die middels een dienstverleningsovereenkomst is vastgelegd met en wordt verzorgd door de gemeente Medemblik. Het pand wordt gehuurd van de gemeente Medemblik.

Organisatiestructuur

De besturing van SSC DeSom is in onderstaande afbeelding ingericht vanuit de positie van SSC DeSom als gemeenschappelijke regeling.

Schets van de verwachte organisatiestructuur SSC DeSom 2024

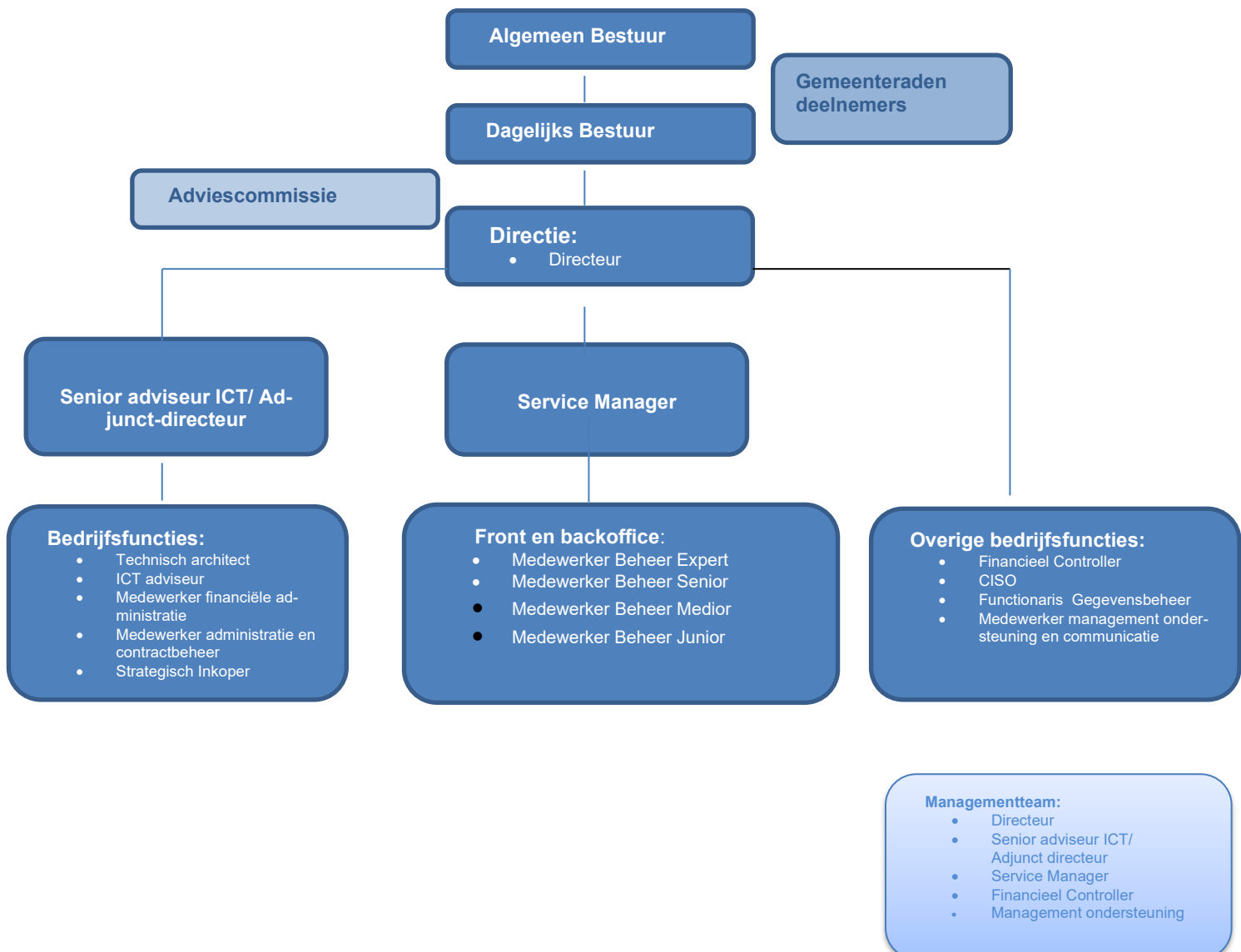

4. ONTWIKKELINGEN

4.1 Eerdere ontwikkelingen 2018-2023

In dit hoofdstuk schetsen we de status van deze ontwikkelingen en de wijze waarop wij vanaf 2024 met deze ontwikkelingen willen omgaan.

In 2018 is SSC DeSom samen met de informatiemanagers van de deelnemers een groot architectuurtraject gestart, waarin zowel regionale, landelijke als generieke ontwikkelingen in het kader van digitale transformatie, in samenhang, zijn vertaald naar Cloud beleid en de nieuwe ICT architectuur van SSC DeSom. Dit geldt ook voor het nieuwe werkconcept en het nieuwe hybride datacenterconcept. Hierin zijn beveiliging en privacy integraal opgenomen als belangrijke basis criteria. Vervolgens zijn het nieuwe werkplekconcept en het nieuwe datacenterconcept in de periode van 2018-2023 verder uitgewerkt in projecten en ook daadwerkelijk gerealiseerd conform afspraken. Zie onderstaande afbeelding.

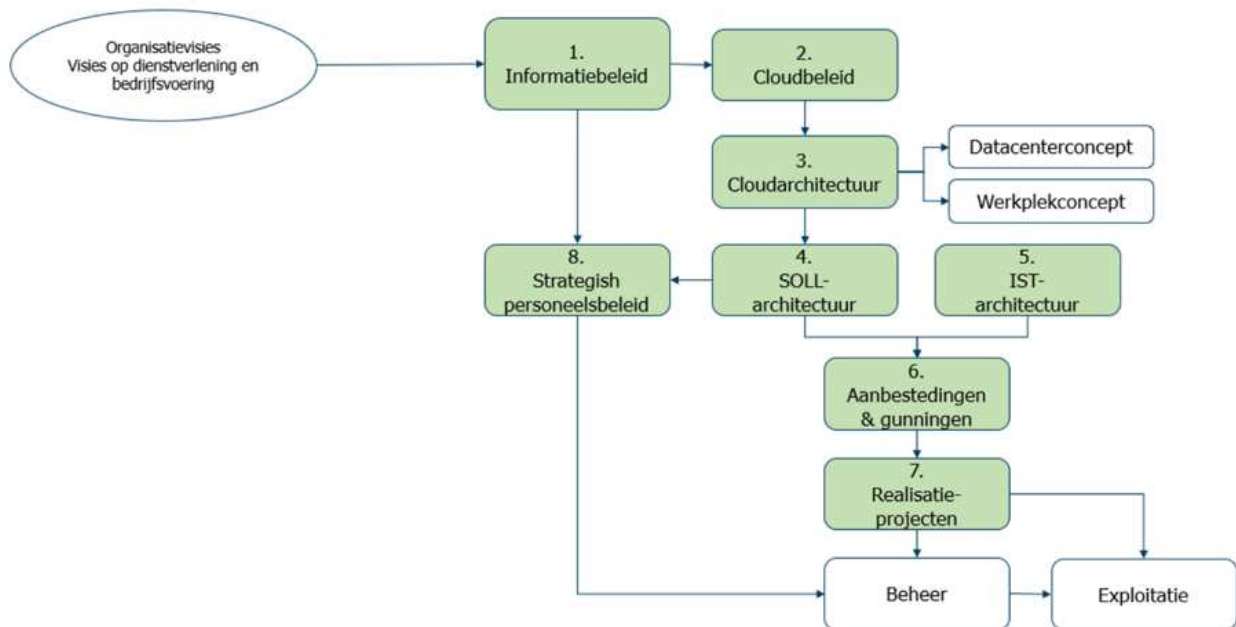

Project Digitale Werkomgeving (DWO)

De nieuwe werkplek is in 2018 ontworpen in samenwerking met de SSC DeSom informatiemanagers in een zogenaamde Proof of Concept (POC). De informatiemanagers hebben in de POC DWO de functionele componenten uitgewerkt en vertaald in uitgangspunten en beleid, waarna SSC DeSom deze technisch heeft ontwikkeld en uitgewerkt.

De kantoorautomatisering van SSC DeSom is gebaseerd op verschillende Microsoft producten:

- Microsoft Windows, het serverplatform van Microsoft;
- Microsoft Office365, het werkplekplatform van Microsoft, deze keuze is regionaal samen met gemeente Hoorn gemaakt;
- Microsoft Azure Cloud, het datacenterplatform van Microsoft.

Er zijn aan het begin van het project een aantal nieuwe moderne beheerde werkplektypen ontwikkeld, gebaseerd op verschillende persona's. Deze werkplekken zijn vervolgens opgenomen in de Producten- en dienstencatalogus (PDC). De meeste organisaties hebben vanaf 2019 fors geïnvesteerd in nieuwe werkplekken ter vervanging van de oude vaste 'Thin Client' werkplekken. Mede door de Coronapandemie is het aantal mobiele werkplekken enorm toegenomen. Hierdoor, maar ook door het thuiswerken als gevolg van de Coronapandemie is de beheerlast van SSC DeSom toegenomen.

Door het grote aantal traditionele Legacy applicaties kon niet volledig overgeschakeld worden van Citrix naar Windows 10 en moest een hybride werkplekconcept ontwikkeld worden dat op beide platforms gebruikt kan worden. Dit had de volgende gevolgen:

- Voor het beheer van de DWO is veel extra beveiligings- en beheerssoftware geïmplementeerd om op een gecontroleerde wijze op afstand beheer te kunnen uitvoeren op applicaties en devices;
- Daardoor is de beheerlast van het werkplekbeheer fors toegenomen;
- Het beheer van Microsoft Office365 vergt fors meer inrichting en beheer dan de oude Office pakketten;
- Centraal Office365 beheer is belegd bij SSC DeSom;
- Daarnaast zijn alle organisaties zelf verantwoordelijk voor de adoptie van Office365 bij hun gebruikers en het 1^e lijns functioneel beheer van Office365.

In de periode 2019-2021 is de basis DWO bij alle deelnemers en WerkSaam Westfriesland in gebruik genomen. Het DWO werkplekproject is in 2021 beëindigd en sindsdien wordt gezamenlijk de eventueel verdere ambities en gewenste doorontwikkeling van de werkplek verkend. In 2022 is er door de informatiemanagers gezamenlijk advies uitgebracht aan het bestuur voor een tweetal vervolg opdrachten voor doorontwikkeling van de VDI werkplek en de opvolger van de Citrix werkplek.

Project Fundament Cloud architectuur

De basisinrichting van onze publieke en private Cloud omgeving is reeds in 2020 gerealiseerd en de realisatie van onze Hybride Cloud Infrastructuur is in 2022 afgerond, beide hebben tot gevolg dat er geleidelijk structureel meer verbruikskosten Cloud diensten ontstaan.

Projecten Vervanging on-premise infrastructuur en Hybride Cloud Infrastructuur

In de periode 2019-2022 hebben we stapsgewijs onze ICT infrastructuur omgebouwd naar een Hybride Cloud Infrastructuur ter vervanging van de oude on-premise infrastructuur in Wognum. Daarbij was in verband met de verwachte Cloud gang van veel applicaties van de deelnemers geen één-op-één vervanging voorzien, maar investering in een 30% kleinere nieuwe lokale infrastructuur. We hebben echter afgelopen jaren geconstateerd dat de Cloud gang bij de deelnemers aanzienlijk trager verloopt dan initieel in 2019 was ingeschat en dat de hoeveelheid applicaties en data in de nieuwe datacenters van SSC DeSom zelfs nog is toegenomen in deze periode. Hierdoor was een verschuiving in de planning noodzakelijk plus een uitbreiding om de continuïteit en performance te kunnen borgen.

Parallel aan de vervanging van de datacenter infrastructuur is ook geïnvesteerd in vervanging van het netwerk en het trainen van de medewerkers van SSC DeSom voor het beheer van de

nieuwe Hybride Cloud Infrastructuur, die complexer is dan de oude on-premise omgeving. Een gang naar de Cloud heeft zware impact op de beheerorganisatie. Taken verdwijnen, nieuwe taken ontstaan, andere taken blijven ongewijzigd. Voor gemeenten is alleen een geleidelijke migratie - via een hybride tussenfase - naar een pure Cloud architectuur een haalbare weg. Een hybride tussenfase die vele jaren zal duren. Een tussenfase waarin de beheerorganisatie dus zowel de afbouwende huidige lokaal geïnstalleerde ICT omgeving moet beheren als ook de Cloud omgeving. Dat leidt tot extra beheerlast.

In 2021 is de nieuwe Hybride Cloud Infrastructuur grotendeels opgeleverd en is de transitie naar de nieuwe externe datacenters van SSC DeSom (twee in Amsterdam en één in Utrecht) gerealiseerd. In 2022 zijn de laatste vervangingen van de decentrale netwerk infrastructuur uitgevoerd en is de oude infrastructuur op alle locaties van SSC DeSom ontmanteld en uitgefaseerd. In 2022 is ook de Oracle migratie naar het nieuwe Oracle platform en aan de migratie van GemNet naar GGI Netwerk gerealiseerd. Daarmee zijn alle transitieprojecten die voorkwamen uit de aanbestedingen uit 2020 afgerond.

Project System, Security & Event monitoring

De, bij het nieuwe werkplek- en datacenterconcept benodigde, technische beveiligingsoplossingen zijn afgelopen jaren in basis geïmplementeerd en de beheerders zijn opgeleid om deze te kunnen beheren. We constateerden echter dat de impact van sommige van deze oplossingen, zoals bijvoorbeeld dataclassificatie en Role Based Access Control (RBAC) té groot en complex was voor de deelnemers om deze oplossingen gelijktijdig ook daadwerkelijk te kunnen invoeren. Technisch zijn deze oplossingen dus wel in basis geïmplementeerd, maar voor de verdere daadwerkelijke invoering en inrichting is nog een functionele implementatie door de organisaties zelf noodzakelijk. Afhankelijk van toekomstige ambities zullen hiervoor desgewenst nieuwe vervolgoopdrachten voor SSC DeSom geformuleerd moeten worden.

Informatiebeveiliging

De regionale CISO's en informatiemanagers werken vanwege het verhoogde dreigingsniveau gezamenlijk met SSC DeSom aan uitvoeringsplannen voor informatiebeveiliging, hierin zullen de verdere implementatie van toepassingen en maatregelen opgenomen moeten worden. In de Voorjaarsrapportage 2022 zijn op verzoek van de deelnemers een drietal additionele maatregelen op gebied van informatiebeveiliging aangevraagd.

Dit betreft:

- Optimalisatie beheer van kwetsbaarheden;
- Automatisch patchmanagement;
- Netwerksegmentatie.

Eind 2022 zijn deze projecten gestart, en deze worden gefaseerd uitgevoerd. Deze onderdelen worden in 2023 afgerond. Daarnaast, informatiebeveiliging is een continue proces, er worden in samenwerking met de CISO's van de deelnemers nieuwe maatregelen in kaart gebracht. De verwachting is dat er in 2023 en 2024 nog aanvullende middelen nodig zullen zijn. Ten tijde van het opstellen van de begroting was dit nog niet bekend.

4.2 Uitgangspunten nieuw beleid

Om de ontwikkelingen te vertalen in plannen hanteren we de volgende uitgangspunten:

1. SSC DeSom als ICT bedrijf van de gemeenten beweegt mee met de generieke ICT ontwikkeling waarin steeds meer hardware functionaliteit en applicaties als online (Cloud) dienst worden afgenomen en streeft naar afbouw van de eigen/lokale infrastructuur. De deelnemers voorzien een geleidelijke overgang richting de Cloud voor wat betreft hun applicaties;
2. Onze ICT infrastructuur en de ICT beheerorganisatie ontwikkelen we verder richting een hybride Cloud architectuur. Regionaal is een basisontwerp opgesteld voor de Cloud basisinfrastructuur;
3. We realiseren gezamenlijk een nieuwe digitale werkomgeving, die het 'nieuwe werken' optimaal kan ondersteunen. Regionaal zijn de wensen voor de nieuwe digitale werkomgeving (DWO) beschreven. De DWO is gebaseerd op de volgende principes; mobile first, flexibel, plaats- en tijdonafhankelijk. De deelnemers hebben keuze uit de werkplektypen, die in de Producten- en dienstencatalogus (PDC) zijn opgenomen;
4. Versterking van de (informatie) beveiliging is noodzakelijk. Het veranderde cyberdreigingsniveau, de nieuwe regelgeving, de Cloud ontwikkelingen en de nieuwe DWO vragen meer inzet en andere beveiligingsmaatregelen;
5. Aandacht voor veranderende I&A rollen als gevolg van ontwikkelingen. Transitie van een taakgerichte uitvoeringsorganisatie (die een lokale infrastructuur beheert) naar ook een meer proactieve advies- en regieorganisatie (die zowel een lokale als een Cloud infrastructuur beheert). De deelnemers willen niet dat SSC DeSom een beperking vormt in de ontwikkeling of dienstverlening, maar juist de aanjager en ondersteuner daarvan is;
6. Ruimte voor innovatie. SSC DeSom moet niet afhankelijk zijn van haar deelnemers om te bepalen wat er gaat gebeuren op het vakgebied. Het is onontbeerlijk dat de medewerkers van SSC DeSom, naast opleiding en training, tijd en ruimte krijgen voor ontwikkeling en bijhouden van het vakgebied;
7. Waar mogelijk wordt samengewerkt met ICT van de gemeente Hoorn.

4.3 Ontwikkelingen in 2024

In de Kaderbrief 2024 zijn een aantal ontwikkelingen beschreven en voorstellen gedaan, maar daarover was regionaal nog geen volledige consensus. Daarom is in het Algemeen Bestuur van 29 maart 2023 besloten om de Kaderbrief 2024 vast te stellen met uitzondering van de budgetten voor het Meerjaren Uitvoeringsplan Informatiebeveiliging. Daarbij is de volgende risicoparaagraaf toegevoegd aan de Kaderbrief 2024:

De budgetten die voor informatiebeveiliging nodig zijn, worden pas opgenomen in Begroting 2024 nadat het Algemeen Bestuur uiterlijk in april 2023 unaniem instemt met de financiële gevolgen. De gemeenteraden zijn op 5 april 2023 middels een raadsinformatiebrief hierover geïnformeerd.

Dit betekent dat de Begroting 2024 op verzoek van de deelnemers voorlopig wederom zo veel als mogelijk beleidsarm wordt opgesteld. Er zijn vanuit de Kaderbrief twee nieuwe projecten gepland voor 2024. Dit betreft een project voor doorontwikkeling van de werkplek en de uitvoering van een aanbesteding en implementatie van nieuwe mobiele abonnementen.

De gemeenten hebben vanuit de Digitale agenda gemeenten 2024 van de VNG (DA2024) nog steeds belangrijke opgaven wat betreft de digitale transformatie. Voor deze opgaven is het van

cruciaal belang, dat de onderliggende infrastructuur, ICT voorzieningen, beveiliging en privacy goed op orde zijn.

De ontwikkelingen, die de VNG signaleert sluiten aan bij de ontwikkelingen, die bij SSC DeSom de afgelopen jaren in gang zijn gezet. Het is van belang dat de digitale transformatie van de deelnemers en WerkSaam Westfriesland gezamenlijk met SSC DeSom wordt opgepakt en goed wordt onderhouden, want deze ontwikkelingen staan niet stil en het is belangrijk, dat deze goed op elkaar aan blijven sluiten.

Dit geldt ook voor digitale veiligheid in relatie tot cyberdreigingen. De digitale veiligheid van gemeenten komt steeds meer onder druk te staan. De nationale Informatie Beveiligingsdienst (IBD) roept de gemeenten dan ook dringend op zich verder digitaal te versterken en hun digitale weerbaarheid structureel te verhogen.

Dit vraagt serieuze financiële investeringen. De IBD geeft als richtlijn 10% van de ICT begroting van een gemeente. Het voldoen aan de nieuwe adviezen en uitgangspunten van de IBD vraagt extra inzet en een gezamenlijke aanpak van de deelnemers en SSC DeSom. Een aantal additieve maatregelen zijn in de Voorjaarsrapportage 2022 opgenomen en in 2023 opgepakt. Deze zullen doorwerken in de volgende jaren.

De informatievoorziening gaat over veel meer dan computers en techniek. Het gaat om hoe we met behulp van hardware, betrouwbare en veilige data en software ontwikkelingen binnen onze organisaties, de ontwikkeling van medewerkers en onze werkprocessen zo goed mogelijk kunnen ondersteunen. Alleen met een goed samenspel zijn we in staat om te voldoen aan de huidige en toekomstige wensen van inwoners en bedrijven.

Met de deelnemers is afgesproken dat de deelnemers samen met SSC DeSom de nieuwe ontwikkelingen met betrekking tot ontwikkeling van de informatievoorziening en digitalisering verder gaan inventariseren en uitwerken. Daarna worden concrete voorstellen voorgelegd aan het bestuur. Hierin zal ook de uitwerking van 'de stip op de horizon' mede een rol gaan spelen.

De uitdagingen voor gemeenten op het gebied van digitalisering zijn de komende jaren groot. De VNG signaleert veel nieuwe wetgeving, die ingrijpt op onze informatiehuishouding (Digitale overheid 2024). De nieuwe visie op het gegevenslandschap (Common Ground) is door de ALV van de VNG vastgesteld en gaat de komende jaren het informatielandschap grondig veranderen. Om dit op een goede manier te ondersteunen is het voor SSC DeSom essentieel dat de gemeenten een gelijke visie hebben op belangrijke digitaliseringsthema's. Hiermee kunnen we het solidariteitsprincipe waarop SSC DeSom is gestoeld handhaven.

We verkennen de volgende vier onderwerpen met elkaar:

- a. SAAS ontwikkeling;
- b. Data gestuurd werken;
- c. Common Ground;
- d. Toekomst van de werkplek.

Per onderwerp verkennen we de gezamenlijke ambitie en het gewenste c.q. vereiste tijdspad. Op basis hiervan kan beter worden bepaald wat de toekomstige rol van SSC DeSom moet zijn en hoe zij op deze thema's kunnen anticiperen. Op dit moment zijn bovenstaande ontwikkelingen -

zoals het er nu naar uitziet - nog onvoldoende uitgewerkt om de impact op de bedrijfsvoering en budgetten van SSC DeSom te kunnen bepalen. In de Voorjaarsrapportage 2023 is onderstaande toelichting en statusupdate beschreven.

SAAS ontwikkeling

Alle applicatieleveranciers streven naar SAAS ontwikkeling, maar we zien dat het tempo van de daadwerkelijke ver-SAAS-ing de afgelopen jaren achterbleef bij de eerdere verwachtingen. In tegenstelling tot de verwachte afname van de infrastructuur en beheerlast voor SSC DeSom, signaleerden wij afgelopen jaren zelfs een groei. Daarnaast constateerden we dat na de overstap naar SAAS de oude applicatie en data vaak toch beschikbaar moet blijven omdat er geen volledige conversie plaatsvond of omdat functionaliteit nog in ontwikkeling was. Door de SAAS ontwikkelingen en de nieuwe koppelvlakken is onze infrastructuur veel complexer geworden en verschuiven de verantwoordelijkheden. Dit vraagt om duidelijke demarcatie van de verantwoordelijkheden en nieuwe beheerafspraken. Hierover zijn we met de deelnemers in gesprek op gebied van informatiemanagement, architectuur en informatiebeveiliging.

Data gestuurd werken

SSC DeSom heeft een eigen dataplatform opgezet waarmee rapportages en dashboards ontwikkeld kunnen worden. SSC DeSom gebruikt dit platform nu alleen om te rapporteren aan de deelnemers over de dienstverlening. Omdat Business Intelligence officieel (nog) niet tot onze dienstverlening behoort, beschikken wij niet over de middelen en de medewerkers om dit verder te ontwikkelen en goed te kunnen beheren. Het is aan de deelnemers om hier een tijdspad en kosten aan te verbinden. Aan de gemeenschappelijke regeling WerkSaam Westfriesland en de SED organisatie levert SSC DeSom een dataplatform waarmee zij zelf aan de slag kunnen. De verbruikskosten hiervan worden één-op-één doorbelast aan deze organisaties. Het beheeraspect is wel een aandachtspunt.

Common Ground

SSC DeSom en zijn deelnemers ontwikkelen zelf geen applicaties. Hiervoor zijn wij sterk afhankelijk van de applicatieleveranciers. Pas als er concrete ontwikkelingen en opdrachten vanuit de deelnemers zijn, kunnen we gezamenlijk onderzoeken wat dit betekent voor onze huidige infrastructuur en voor de dienstverlening van SSC DeSom. Hierbij dienen informatiemanagement, architectuur en informatiebeveiliging betrokken te worden. Een eerste opdracht in dit kader is in 2022 door de SED organisatie verstrekt aan SSC DeSom. Gezamenlijk wordt een zogenaamd SSC DeSom Azure Kubernetes platform ontwikkeld, waarmee de SED organisatie een aantal gemeentelijke GEO bronnen op haar website wil ontsluiten voor haar burgers.

Toekomst van de werkplek

Afgelopen jaren is gezamenlijk met de deelnemers een nieuwe digitale werkplek (DWO) ontwikkeld. In september 2022 heeft de Adviescommissie opdracht verstrekt voor het uitvoeren van een tweetal Proof of Concepts (POC's) om de beoogde doorontwikkeling te kunnen testen. De POC voor de VDI werkplek diende zo spoedig mogelijk gepland te worden in verband met risico's door end-of-life situatie van de oude VDI werkplek en is inmiddels succesvol uitgevoerd. De POC voor de opvolger van de Citrix werkplek staat in 2023 als project gepland. De invoering van de opvolger van de Citrix werkplek zal vermoedelijk in 2024 plaatsvinden, hiervoor is het project doorontwikkeling van de werkplek gepland. Na de uitkomst van de POC zal meer duidelijk worden wat exact gewenst is en wat hier voor nodig is.

In 2024 krijgen we naast bovengenoemde nieuwe ontwikkelingen ook te maken met een aantal ontwikkelingen, die al eerder zijn ingezet maar waarvoor nog geen budget is toegekend. Deze ontwikkelingen zullen ook in 2024 en verder doorlopen.

Het betreft de onderstaande ontwikkelingen:

Extra licenties door stijging gebruikersaccounts bij deelnemers

De licentiekosten van SSC DeSom worden beïnvloed door externe factoren, waar SSC DeSom zelf geen invloed op heeft. Enerzijds worden we geconfronteerd met prijsstijgingen vanuit vrijwel alle softwareleveranciers. Anderzijds zien we al enige jaren bij alle deelnemers en WerkSaam Westfriesland een forse toename van het aantal gebruikers. Per saldo was er op 1 januari 2023 sprake van tachtig gebruikers meer dan het jaar daarvoor en dit aantal is nog steeds stijgende, ondanks de structureel ingeplande opschoonacties bij de aangesloten organisaties. Omdat de aan de standaard werkplek en centrale functionaliteiten gekoppelde licenties onder de centrale contracten en begroting van SSC DeSom vallen, heeft een toename van het aantal medewerkers bij de aangesloten organisaties direct invloed op de licentiekosten van SSC DeSom. Het aantal meldingen van indiensttreding viel de afgelopen jaren steeds hoger uit dan het aantal meldingen van uitdiensttreding, waardoor SSC DeSom genoodzaakt is om tussentijds steeds extra licenties aan te schaffen. Anders kan de nieuwe medewerker namelijk niet inloggen en werken. Daarbij komt dat bij een melding van uitdiensttreding deze licenties vanwege verplichte bewaartermijnen niet direct vrijgegeven kunnen worden voor een nieuwe medewerker.

Informatiebeveiliging / Verhogen digitale weerbaarheid

Zoals aan het begin van deze paragraaf beschreven verwachten wij dat komende jaren verdere doorontwikkeling, uitbreiding en aanscherping van de beveiliging nodig zal zijn. Ook in 2023 (en de verwachting is ook in 2024) zijn er wijzigingen ten aanzien van de wet- en regelgeving (BIO), die ook gevolgen zal hebben voor SSC DeSom en haar deelnemers. Op dit moment zijn deze ontwikkelingen nog onvoldoende duidelijk om de exacte gevolgen ervan in te kunnen schatten. Zodra deze wel bekend zijn worden deze voorgelegd aan deelnemers en het bestuur. Deze wijzigingen zullen doorwerken in 2024.

Project Aanbesteding en implementatie van nieuwe mobiele abonnementen

Dit betreft het project voor de aanbesteding en implementatie voor GT Mobiel 3. De deelnemers hebben zich in 2021 via SSC DeSom ingeschreven voor deze nieuwe VNG aanbesteding voor vervanging van mobiele telefonieabbonementen. De aanbesteding is bedoeld als opvolger voor de huidige GT Mobiel 2 contracten van SSC DeSom die in 2024 aflopen. Voor de minicompetitie die SSC DeSom zelf moet uitvoeren om de nieuwe provider te verwerven voor de PDC dienst Mobiele Telefonie en voor de implementatie van de nieuwe raamovereenkomst en de nieuwe abonnementen is in Begroting 2024 een projectbudget verstrekt.

5. RECAPITULATIE BEGROTINGSWIJZIGINGEN

5.1 Investeringsen

In 2024 zijn er vooralsnog geen investeringen gepland. Dit kan veranderen zodra er nieuwe voorstellen vanuit de deelnemers en/of SSC DeSom komen.

5.2 Structurele wijzigingen exploitatiekosten

In 2024 zijn structurele wijzigingen van de exploitatiekosten voorzien. Hierover is recent in de Voorjaarsrapportage 2023 gerapporteerd. Daarnaast zijn er een aantal ontwikkelingen op het gebied van informatiebeveiliging, die mogelijk ook nog financiële consequenties hebben.

De gemeentelijke projecten, regionale projecten en extra werkzaamheden voor de deelnemers en WerkSaam Westfriesland vallen niet onder de begroting van SSC DeSom, maar worden direct doorbelast aan de opdrachtgever.

5.3 Indexatie 2024

Voor indexatie van lonen en prijzen hanteren wij - conform afspraken daarover - de regionale richtlijn met betrekking tot de gemeenschappelijke regelingen in Noord-Holland Noord. In deze richtlijn is rekening gehouden met te laag geraamde indexatie in de begrotingen van 2021 en 2022, waardoor vanaf 2024 op loon een inhaalindexatie is toegepast van 3,6% structureel en op prijs een inhaalindexatie is toegepast van 3,6% structureel (beiden niet cumulatief). De reguliere indexatie op loon van 3,9% is vanaf 2024 cumulatief toegepast, evenals de reguliere indexatie op prijs van 2,5%.

6. FINANCIËLE BEGROTING

6.1 Uitgangspunten bij de begroting

Algemeen

Met de Kaderbrief 2024, die voor zienswijzen naar de deelnemende gemeenteraden is gestuurd, bent u geïnformeerd over de financiële kaders voor het begrotingsjaar 2024. De zienswijzen van de deelnemende gemeenteraden hierop lopen uiteen van positief, uitgezonderd de onderdelen van het Meerjaren Uitvoeringsplan Informatiebeveiliging tot negatief in zijn geheel. Om uit de impasse te komen, heeft het Dagelijks Bestuur besloten om de onderdelen van het Meerjaren Uitvoeringsplan Informatiebeveiliging uit de Kaderbrief 2024 te halen. Daarnaast heeft er een aanpassing in de indexatie plaats gevonden door voor de meerjarenraming de indexatie te splitsen in een structurele inhaalindexatie, welke niet cumulatief is toegepast en een structurele reguliere indexatie, welke wel cumulatief is toegepast.

In de begroting van SSC DeSom zijn **uitsluitend** opgenomen de geraamde kosten van:

- Inrichting van standaard werkplekken bij de deelnemers en bij WerkSaam Westfriesland;
- Licenties van daarbij behorende applicaties (dus **niet** licenties van organisatie-specifieke applicaties zoals basisadministraties, zaaksystemen, financiële pakketten en dergelijke);
- Ondersteuning van de standaard werkplekken en de daarbij behorende licenties.

In deze begroting zijn dus niet opgenomen de kosten van producten en projecten, die geheel en onverkort met de afnemers/opdrachtgevers worden verrekend.

Financieel

De Begroting 2024 is opgesteld met de volgende uitgangspunten:

- De deelnemende gemeenten zijn Drechterland, Enkhuizen, Stede Broec, Opmeer, Medemblik en Koggenland;
- Basis voor de Begroting 2024 zijn de structurele budgetten in 2023;
- De gehanteerde afschrijvingstermijn voor de aanpassingen aan het gebouw en glasvezel bedraagt 10 jaar, laptops en telefoons 3 jaar en voor de overige activa 5 jaar;
- Er is een inflatiecorrectie van 7,5% toegepast op loon en op prijs van 6,1% conform de Financiële Uitgangspunten Gemeenschappelijke Regelingen Noord-Holland Noord. In de meerjarenraming is deze indexatie gesplitst in een structurele inhaalindexatie, welke niet cumulatief is toegepast en een structurele reguliere indexatie, welke wel cumulatief is toegepast;
- De bijdrage in 2024 van WerkSaam Westfriesland is de bijdrage 2023 plus indexatie van 7,1% (gewogen gemiddelde van loon en prijs) en in de meerjarenraming cumulatief toegepast;
- In de Begroting 2024 zijn onder nieuw beleid twee incidentele budgetten opgenomen, de één voor de doorontwikkeling van werkplekken voor een bedrag van € 120.000 en de ander voor de aanbesteding en implementatie van GT Mobiel 3 voor een bedrag van € 30.000.

Toerekening aan deelnemende gemeenten en WerkSaam Westfriesland

De bijdrage van de deelnemende gemeenten wordt gebaseerd op het aantal inwoners (t-1). Voor WerkSaam Westfriesland wordt de bijdrage jaarlijks geïndexeerd met het gewogen gemiddelde van loon en prijs. Voor 2024 wordt de bijdrage € 709.400.

Slim Samenwerken aan ICT in Westfriesland

6.2 Overzicht van baten en lasten conform op basis van kostensoorten

Product	Rekening 2022	Begroting 2023	Structurele gevolgen VJR 2022	Nieuw structureel beleid 2024	Nieuw incidenteel beleid 2024	Basis 2024	Loon- en prijsindexatie 2024	Begroting 2024
Lasten								
<i>Infrastructuur en werkplekken</i>								
Afschrijvingen	797.000	713.400	68.000			773.900		773.900
Licenties	1.322.000	1.288.600				1.288.600	78.600	1.367.200
Audits inzake licenties	2.000	28.000				28.000	1.700	29.700
Eenmalige projectkosten investeringen	108.000							
Verbruikskosten cloud	123.000	263.400				263.400	16.100	279.500
Onderhoud	172.000	267.600			150.000	386.900	23.600	410.500
Rente	-5.000	10.000				10.000		10.000
<i>Organisatiekosten</i>								
Salarissen	2.891.000	3.187.900				3.187.900	239.100	3.427.000
Personeelsgerelateerde budgetten	48.000	80.500				80.500	4.900	85.400
Inhuur derden	634.000	133.900				133.900	8.200	142.100
Informatiebeveiliging	111.000	66.600				66.600	4.100	70.700
Overige bedrijfskosten	105.000	121.100				121.100	7.400	128.500
<i>Inkoop diensten bij gemeenten</i>								
Huur kantoorruimte	223.000	213.800				213.800	13.000	226.800
Huur en energie serverruimten	130.000	114.000						
Bijdrage ondersteunende diensten	27.000	45.300						
<i>Inkoop diensten bij derden</i>								
Huur verbindingen	327.000	231.700				231.700	14.100	245.800
Externe dienstverleningscontracten	293.000	146.900				146.900	9.000	155.900
Huur datacenter						114.000	7.000	121.000
Verwerking salarisadministratie						45.300	2.800	48.100
Onvoorzien	-	10.000				10.000		10.000
Vennootschapsbelasting	-	-				-		-
Totaal lasten	7.308.000	6.922.700	68.000	-	150.000	7.102.500	429.600	7.532.100
Baten								
Vaste bijdrage deelnemers	6.552.000	6.260.300	68.000			6.440.100	382.600	6.822.700
Bijdrage WerkSaam Westfriesland	648.000	662.400				662.400	47.000	709.400
Totaal baten	7.200.000	6.922.700	68.000	-	-	7.102.500	429.600	7.532.100
Baten en lasten diverse dienstverlening	-	-				-		-
Totaal saldo van baten en lasten	-108.000	-	-	-	-150.000	-	-	-
Mutatie reserves	182.000	-				-		-
Geraamd resultaat	74.000	-	-	-	-150.000	-	-	-

Slim Samenwerken aan ICT in Westfriesland

Overhead

Bijna de gehele begroting van SSC DeSom valt onder het taakveld Overhead. Wel dient inzichtelijk gemaakt te worden wat tot de 'eigen overhead' behoort. In onderstaand overzicht wordt de uitsplitsing gegeven.

Overhead 2024			
Omschrijving	Rekening 2022	Begroting 2023	Begroting 2024
Infrastructuur en werkplekken	2.519.000	2.629.000	2.860.800
Organisatiekosten	3.789.000	3.590.000	3.853.700
Inkoop diensten bij gemeenten	380.000	373.100	226.800
Inkoop diensten bij derden	620.000	378.600	570.800
Overige	-	10.000	10.000
Totaal	7.308.000	6.980.700	7.522.100

(Begroting 2023 is inclusief eerste Begrotingswijziging 2023)

Slim Samenwerken aan ICT in Westfriesland

Afschrijvingen

Op verzoek wordt in de begroting een overzicht van de afschrijvingen gepresenteerd. Hierbij wordt inzichtelijk gemaakt welke investeringen ten grondslag liggen aan de afschrijvingen. Het hier opgenomen overzicht wijkt qua afschrijvingsbedrag af van eerder gepubliceerde cijfers. Dit als gevolg van verschuivingen in de planning van investeringen.

Overzicht afschrijvingen in 2024:

Investering	Ingangs- jaar	Looptijd	Aanschafwaarde	Vermeerderingen / Verminderingen	Totaal afschrijvingen t/m 2023	Boekwaarde per 1 januari 2024	Afschrijvingen 2024	Boekwaarde per 31 december 2024
Hardware werkplekken personeel SSC DeSom	2014	3 jaar	172.823	-	150.471	22.352	12.267	10.085
Glasvezelkabel	2015	10 jaar	335.139	-150.000	178.204	6.935	6.935	0
Storage en backup	2015	5 jaar	1.295.389	-	1.226.362	69.027	53.092	15.936
Meubilair / inventaris werkplekken personeel SSC DeSom	2016	10 jaar	120.369	-	80.253	40.116	11.536	28.580
Radius	2018	5 jaar	65.000	-	60.354	4.646	4.646	-
Project Vervanging on-premise infrastructuur	2020	5 jaar	3.025.218	-	1.215.412	1.809.806	605.044	1.204.762
Thuiswerkplekken meubilair personeel SSC DeSom	2021	10 jaar	10.798	-	3.239	7.559	1.080	6.479
Thuiswerkplekken hardware personeel SSC DeSom	2021	3 jaar	9.169	-	9.034	135	135	-
Totaal			5.033.906	-150.000	2.923.329	1.960.576	694.734	1.265.842
<i>Restant kredieten per 31 december 2022</i>								
Hardware werkplekken personeel SSC DeSom	2014	3 jaar	54.620	-	-	54.620	18.207	36.413
Meubilair / inventaris werkplekken personeel SSC DeSom	2016	10 jaar	12.842	-	-	12.842	1.284	11.558
Eindtotaal			5.101.368	-150.000	2.923.329	2.028.038	714.225	1.313.813

Vennootschapsbelasting (VPB)

Er wordt verwacht, dat er voor 2024 geen vennootschapsbelasting betaald hoeft te worden.

Bijdrage deelnemende gemeenten en WerkSaam Westfriesland

De begrote bijdrage voor 2024 is als volgt:

Overzicht bijdrage begroting 2024	
Organisatie	Bijdrage
Drechterland	971.400
Enkhuizen	900.000
Stede Broec	1.055.200
Opmeer	580.400
Medemblik	2.194.800
Koggenland	1.120.900
WerkSaam Westfriesland	709.400
Totaal	7.532.100

Verdere toelichtingen

Onvoorzien

Onvoorzien				
Omschrijving	2024	2025	2026	2027
Onvoorzien	10.000	10.000	10.000	10.000
Totaal	10.000	10.000	10.000	10.000

Afwijkingen tussen de Begroting 2023 en de Begroting 2024

In 2024:	Aangepaste afschrijvingen	7.500	Voordeel
	Onderhoud (mutaties incidenteel nieuw beleid zoals doorontwikkeling van werkplekken, etc.)	119.300	Nadeel
	Bijdrage deelnemers en WerkSaam Westfriesland	541.400	Voordeel
	Toegepaste loonindexatie	239.100	Nadeel
	Toegepaste prijsindexatie	190.500	Nadeel
	Totaal verschil van saldo baten en lasten	-	

6.3 Uiteenzetting financiële positie en de toelichting

Investeringsen

In 2024 zijn er voornamelijk geen investeringen gepland. Dit kan veranderen zodra er nieuwe voorstellen vanuit de deelnemers en/of SSC DeSom komen.

Financiering

Een investering wordt gefinancierd met het aantrekken van een langlopende lening met een looptijd van 5 jaar met jaarlijkse aflossing. Conform de Kaderbrief 2024 gaan we uit van een rentepercentage van 4%.

Reserves

In onderstaande tabel zijn de mutaties in de reserves weergegeven.

Ontwikkeling reserves 2024				
Omschrijving	Boekwaarde 1-1-2024	Toevoeging	Onttrekking	Boekwaarde 31-12-2024
Algemene reserve	161.000	-	-	161.000
Totaal	161.000	-	-	161.000

Slim Samenwerken aan ICT in Westfriesland

6.4 Financiële Meerjarenbegroting 2024-2027 op basis van kostensoorten

Product	Begroting 2024	Begroting 2025	Begroting 2026	Begroting 2027
Lasten				
<i>Infrastructuur en werkplekken</i>				
Afschrijvingen	773.900	572.300	593.400	40.200
Licenties	1.367.200	1.399.400	1.431.600	1.463.800
Audits inzake licenties	29.700	30.400	31.100	31.800
Verbruikskosten cloud	279.500	286.100	292.600	299.200
Onderhoud	410.500	257.300	263.200	269.100
Rente	10.000	10.000	10.000	10.000
<i>Organisatiekosten</i>				
Salarissen	3.427.000	3.551.300	3.675.600	3.800.000
Personeelsgerelateerde budgetten	85.400	87.400	89.400	91.400
Inhuur derden	142.100	145.400	148.800	152.100
Informatiebeveiliging	70.700	72.300	74.000	75.700
Overige bedrijfskosten	128.500	131.500	134.500	137.600
<i>Inkoop diensten bij gemeenten</i>				
Huur kantoorruimte	226.800	232.200	237.500	242.900
<i>Inkoop diensten bij derden</i>				
Huur verbindingen	245.800	251.600	257.400	263.200
Externe dienstverleningscontracten	155.900	159.500	163.200	166.900
Huur datacenter	121.000	123.800	126.700	129.500
Verwerking salarisadministratie	48.100	49.200	50.300	51.500
Onvoorzien	10.000	10.000	10.000	10.000
Vennootschapsbelasting	-	-	-	-
Totaal lasten	7.532.100	7.369.700	7.589.300	7.234.900
Baten				
Vaste bijdrage deelnemers	6.822.700	6.609.900	6.775.600	6.363.400
Bijdrage WerkSaam Westfriesland	709.400	759.800	813.700	871.500
Totaal baten	7.532.100	7.369.700	7.589.300	7.234.900
Baten en lasten diverse dienstverlening	-	-	-	-
Totaal saldo van baten en lasten	-	-	-	-
Mutatie reserves	-	-	-	-
Geraamd resultaat	-	-	-	-

6.5 Geprognosticeerde begin- en eindbalans 2024

Begin- en eindbalans (bedragen x € 1.000)	1-1-2024	31-12-2024
ACTIVA		
Vaste activa		
Materiële vaste activa	2.239	1.402
Totaal vaste activa	2.239	1.402
Vlottende activa		
Uitzettingen met een rentetypische looptijd < 1 jaar	762	762
Liquide middelen	581	743
Overlopende activa	936	936
Totaal vlottende activa	2.279	2.441
<i>Totaal activa</i>	<i>4.518</i>	<i>3.843</i>
PASSIVA		
Vaste passiva		
Eigen vermogen	235	235
Vaste schulden met een rentetypische looptijd > 1 jaar	2.208	1.533
Totaal vaste passiva	2.443	1.768
Vlottende passiva		
Netto vlottende schulden met een rentetypische looptijd < 1 jaar	1.910	1.910
Overlopende passiva	165	165
Totaal vlottende passiva	2.075	2.075
<i>Totaal passiva</i>	<i>4.518</i>	<i>3.843</i>

Bijlagen:

1. Meerjaren investeringsbegroting 2024-2027
2. Stand en verloop van reserves 2024-2027
3. Overzicht baten en lasten per taakveld
4. Meerjarig geprognosticeerde balans

Bijlage 1: Meerjaren investeringsbegroting 2024-2027

In 2024 zijn er vooralsnog geen investeringen gepland. Dit kan veranderen zodra er nieuwe voorstellen vanuit de deelnemers en/of SSC DeSom komen.

Slim Samenwerken aan ICT in Westfriesland

Bijlage 2: Stand en verloop van reserves 2024-2027

Ontwikkeling reserves 2024	Begroting 2024			Begroting 2025			Begroting 2026			Begroting 2027			
	Boekwaarde 1-1-2024	Toevoeging	Onttrekking	Boekwaarde 31-12-2024	Toevoeging	Onttrekking	Boekwaarde 31-12-2025	Toevoeging	Onttrekking	Boekwaarde 31-12-2026	Toevoeging	Onttrekking	Boekwaarde 31-12-2027
Omschrijving													
Algemene reserve	161.000	-	-	161.000	-	-	161.000	-	-	161.000	-	-	161.000
Totaal	161.000	-	-	161.000	-	-	161.000	-	-	161.000	-	-	161.000

Bijlage 3: Overzicht baten en lasten per taakveld

SSC DeSom heeft te maken met slechts 3 taakvelden; overhead, treasury en mutatie reserves. Bijna de volledige begroting valt onder het taakveld Overhead. Wel dient inzichtelijk gemaakt te worden wat tot de 'eigen overhead' behoort. Het bedrag aan eigen overhead en de specificatie is opgenomen bij de toelichting op het overzicht van baten en lasten.

Taakveldenlijst 2024		
	Lasten	Baten
0. Bestuur en ondersteuning		
0.4 Overhead	7.522.100	
0.5 Treasury	10.000	7.532.100
0.10 Mutaties reserves		-
0.11 Resultaat van de rekening van baten en lasten		-
Totaal	7.532.100	7.532.100

Bijlage 4: Meerjarig geprognosticeerde balans

Begin- en eindbalans (bedragen x € 1.000)	1-1-2024	31-12-2024	31-12-2025	31-12-2026	31-12-2027
ACTIVA					
Vaste activa					
Materiële vaste activa	2.239	1.402	766	110	7
Totaal vaste activa	2.239	1.402	766	110	7
Vlottende activa					
Uitzettingen met een rentetypische looptijd < 1 jaar	762	762	762	762	762
Liquide middelen	581	743	704	685	675
Overlopende activa	936	936	936	936	936
Totaal vlottende activa	2.279	2.441	2.402	2.383	2.373
Totaal activa	4.518	3.843	3.168	2.493	2.380
PASSIVA					
Vaste passiva					
Eigen vermogen	235	235	235	235	235
Vaste schulden met een rentetypische looptijd > 1 jaar	2.208	1.533	858	183	70
Totaal vaste passiva	2.443	1.768	1.093	418	305
Vlottende passiva					
Netto vlottende schulden met een rentetypische looptijd < 1 jaar	1.910	1.910	1.910	1.910	1.910
Overlopende passiva	165	165	165	165	165
Totaal vlottende passiva	2.075	2.075	2.075	2.075	2.075
Totaal passiva	4.518	3.843	3.168	2.493	2.380