GEMEENTE KOGGENLAND

BESTEMMINGSPLAN DE GOORN - UITBREIDING BEGRAAFPLAATS

Status: Vastgesteld

Datum: 24 juni 2013



Rho

—
ADVISEURS
VOOR
LEEFRUIMTE

Inhoudsopgave

TOELICHTING

Hoofdstuk 1	Inleiding	1
1.1	Aanleiding	1
1.2	Begrenzing van het plangebied	1
1.3	Geldende bestemmingsplan	2
1.4	Leeswijzer	2
Hoofdstuk 2	Onderzoek	4
2.1	Beleid	4
2.2	Huidige situatie	4
2.3	Milieuaspecten	5
2.4	Water	5
2.5	Ecologie	6
2.6	Archeologie en cultuurhistorie	7
2.7	Luchtkwaliteit	7
2.8	Externe veiligheid	8
2.9	Kabels en leidingen	8
Hoofdstuk 3	Planbeschrijving	9
Hoofdstuk 4	Toelichting op de regels	10
4.1	De juridische plansystematiek	10
4.2	Toelichting op de bestemming	10
Hoofdstuk 5	Financiële uitvoerbaarheid	11
Hoofdstuk 6	Maatschappelijke uitvoerbaarheid	12
BIJLAGEN		13
Bijlage 1	Ecologisch onderzoek	

REGELS

Hoofdstuk 1	INLEIDENDE REGELS	1
Artikel 1	Begrippen	1
Artikel 2	Wijze van meten	3
Hoofdstuk 2	BESTEMMINGSREGELS	4
Artikel 3	Groen	4
Artikel 4	Maatschappelijk - Begraafplaats	5
Hoofdstuk 3	ALGEMENE REGELS	6
Artikel 5	Anti-dubbeltelregel	6
Artikel 6	Algemene gebruiksregels	7
Artikel 7	Algemene afwijkingsregels	8
Artikel 8	Overige regels	9
Hoofdstuk 4	OVERGANGS- EN SLOTREGELS	10
Artikel 9	Overgangsrecht	10
Artikel 10	Slotregel	11

TOELICHTING

Hoofdstuk 1 Inleiding

1.1 Aanleiding

Aan De Goorn in de gelijknamige plaats is, achter de kerk, een begraafplaats gelegen. De wens is om deze begraafplaats vanwege ruimtegebrek uit te breiden. De uitbreiding vindt plaats aansluitend op het bestaande gedeelte van de begraafplaats.

Het initiatief past niet binnen het geldende bestemmingsplan *Komplan 2008*. De gemeente Koggenland wil met een nieuw bestemmingsplan medewerking verlenen aan het mogelijk maken van de uitbreiding van het kerkhof. Dit bestemmingsplan dient hiervoor.

1.2 Begrenzing van het plangebied

Het plangebied is gelegen achter de kerk aan De Goorn. Het plangebied betreft het bestaande kerkhof en de beoogde uitbreiding. De globale ligging van het plangebied is aangegeven in figuur 1.



Figuur 1: De ligging van het plangebied (bron: Bing Maps)

1.3 Geldende bestemmingsplan

Het geldende bestemmingsplan voor het plangebied is het bestemmingsplan "Komplan 2008" (vastgesteld op 10 november 2008 en goedgekeurd op 19 mei 2009). In dit bestemmingsplan heeft de huidige begraafplaats de bestemming "Maatschappelijke doeleinden", en de aanduiding "begraafplaats". Daar waar de uitbreiding plaatsvindt, gelden de bestemmingen "Maatschappelijke doeleinden" zonder nadere aanduidingen en de bestemming "Groenvoorzieningen". Het aanleggen van een kerkhof is binnen deze bestemmingen niet toegestaan. De beoogde begrenzing van de nieuwe begraafplaats ten opzichte van het geldende bestemmingsplan is weergegeven in figuur 2.



Figuur 2: Fragment van het geldende bestemmingsplan Komplan 2008 met begrenzing nieuwe kerkhof in rood

De gewenste ontwikkeling past dus niet binnen het geldende bestemmingsplan "Komplan 2008". Ook kan de ontwikkeling niet door middel van een afwijking (voorheen ontheffing) of wijziging van het bestemmingsplan mogelijk worden gemaakt. De gemeente heeft in principe haar medewerking verleend aan het starten van een bestemmingsplanprocedure. Dit bestemmingsplan biedt een juridisch-planologische regeling die de gewenste ontwikkeling van de begraafplaats mogelijk maakt.

1.4 Leeswijzer

Na deze inleiding wordt in Hoofdstuk 2 nader ingegaan op de huidige situatie van het plangebied. Daarbij gaat het niet alleen om de ruimtelijke en functionele situatie, maar ook om de van belang zijnde milieu- en omgevingsaspecten. In Hoofdstuk 3 wordt de beoogde ontwikkeling beschreven.

Deze uitgangspunten hebben een nauwe samenhang met elkaar en met de juridische systematiek die in dit bestemmingsplan wordt aangehouden. Deze systematiek (de manier van bestemmen) en de bestemmingen worden nader toegelicht in Hoofdstuk 4. In Hoofdstuk 5 en Hoofdstuk 6 wordt de uitvoerbaarheid van het plan beschreven.

Hoofdstuk 2 Onderzoek

In het hoofdstuk wordt inzicht gegeven in de huidige situatie van het plangebied. Daarnaast worden de (on)mogelijkheden voor de gewenste ontwikkeling onderzocht. Belangrijk daarbij is een toetsing aan de milieu- en omgevingsaspecten, waaronder geluid, water en ecologie.

2.1 Beleid

Gezien de aard en omvang van het project, is het bespreken van relevant beleid niet aan de orde. Het plangebied ligt in de kern van De Goorn. Vanuit rijks-, provinciaal en gemeentelijk beleid zijn er geen uitgangspunten.

2.2 Huidige situatie

De begraafplaats behoort bij de kerk van de parochie Onze lieve vrouw van de Heilige Rozenkrans. De kerk zelf staat aan De Goorn. Deze weg is het oude lint van de gelijknamige kern. Langs de weg staat de oude, vaak karakterstiekie bebouwing van het dorp. Achter het oorspronkelijke lint ligt De Tocht. Deze sloot vormt de scheiding tussen het oorspronkelijke lint en de daarachter gelegen uitbreidingen. Een groot gedeelte van de huidige begraafplaats ligt ten oosten van De Tocht. Ten noorden ligt het Koggebied. Ten oosten en zuiden liggen aan de Kanteel en de Buitenhof woningen. Via een brug over De Tocht is de begraafplaats te bereiken. Er is geen toegang vanaf de Kanteel of de Buitenhof. In figuur 3 is een luchtfoto van de begraafplaats en de directe omgeving weergegeven.



Figuur 3. De situatie van het plangebied

2.3 Milieuaspecten

2.3.1 *Bedrijven en milieuzonering*

Het milieubeleid en de daarop gebaseerde regelgeving spelen een belangrijke rol bij het ruimtelijk ordeningsbeleid. Beide beleidsterreinen richten zich op de bescherming van de kwaliteit van de (leef)omgeving. In ruimtelijke plannen wordt de situering van milieubelastende activiteiten (zoals bedrijven) en milieugevoelige functies (zoals woningen) ten opzichte van elkaar (milieuzonering) geregeld. In de toelichting bij een ruimtelijk plan dient aangegeven te worden hoe aan dat beleid gestalte wordt gegeven.

Het plangebied is gelegen aan het oorspronkelijke lint van De Goorn. In de omgeving zijn naast woningen diverse centrumfuncties aanwezig. Naast de kerk ligt in de nabije omgeving onder meer nog een zwembad en een café. Het gebied is dan ook aan te merken als "gemengd gebied", waarvoor een kleinere richtlijnafstand gehanteerd kan worden. Uitgangspunt van de richtlijnafstanden in de VNG-brochure *Bedrijven en milieuzonering* is een gebied dat aan te merken is als een rustige woonwijk. Hier is duidelijk geen sprake van. Een begraafplaats is aan te merken als een categorie 1 functie volgens de brochure *Bedrijven en milieuzonering*. Voor dergelijke functies geldt een richtlijnafstand van 10 meter. Omdat het een gemengd gebied betreft, kan een richtlijnafstand van 0 meter gehanteerd worden. Er wordt dus voldoende afstand gehouden tot omliggende functies.

2.3.2 *Geluid*

In het kader van geluid is de *Wet geluidhinder* van toepassing. Doel van deze wet is het terugdringen van hinder als gevolg van geluid en het voorkomen van een toename van geluidhinder in de toekomst. In het plangebied is uitsluitend wegverkeerslawaai van toepassing.

Een begraafplaats is geen geluidsgevoelige functie. Door de uitbreiding van de begraafplaats zal er geen dermate grote toename van verkeersbewegingen plaatsvinden, dat er sprake is van een onaanvaardbare verkeershinder. Het project wordt op dit punt uitvoerbaar geacht.

2.3.3 *Bodem*

Verdachte plekken, met betrekking tot de kwaliteit van de bodem, moeten in het kader van de *Wet bodembescherming* bij ruimtelijke plannen en projecten worden signaleerd. Dit is van belang vanuit een goede ruimtelijke ordening.

De uitbreiding vindt plaats op gronden waar nu voornamelijk groen aanwezig is. Bovendien is er geen sprake van een gebouw of bouwwerk waar een omgevingsvergunning voor nodig is. Het uitvoeren van een bodemonderzoek is dan ook niet aan de orde.

2.4 Water

Van groot belang voor de ruimtelijke ordeningspraktijk is de wettelijk verplichte 'watertoets'.

De watertoets kan worden gezien als een procesinstrument die moet waarborgen dat gevolgen van ruimtelijke ontwikkelingen voor de waterhuishouding meer expliciet worden afgewogen. Belangrijk onderdeel van de watertoets is het vroegtijdig afstemmen van ontwikkelingen met de betrokken waterbeheerder.

Waterbeleid

Sinds 1 november 2003 is het verplicht plannen in het kader van de Wet op de Ruimtelijke Ordening te toetsen op water. Het doel van deze watertoets is waarborgen dat waterhuishoudkundige doelstellingen expliciet en op een evenwichtige manier in beschouwing worden genomen.

De waterhuishouding bestaat uit de overheidszorg die zich richt op het op en in de bodem vrij aanwezige water en de daarbij behorende belangen. Zowel het oppervlaktewater als het grondwater valt onder de zorg voor de waterhuishouding. Naast veiligheid en wateroverlast (waterkwantiteit) worden ook de gevolgen van het plan voor de waterkwaliteit en verdroging onderzocht. De verantwoordelijkheid voor de te treffen waterhuishoudkundige maatregelen - gericht op: vasthouden, bergen en afvoeren van water - (trits: kwantiteit) ligt bij de initiatiefnemer van het plan. Het schoonhouden, scheiden en zuiveren van water (trits: kwaliteit) ligt bij alle betrokkenen.

Wateradvies

Voor het project wordt via www.dewatertoets.nl een wateradvies aangevraagd. Zodra deze binnen is, wordt deze in het bestemmingsplan verwerkt.

2.5 Ecologie

Bij elk ruimtelijk plan moet, voor de natuurbescherming, rekening worden gehouden met de *Natuurbeschermingswet* en de *Flora- en faunawet*. Hierbij wordt onderscheid gemaakt in gebiedsbescherming en soortenbescherming.

Gebiedsbescherming

Bij de gebiedsbescherming gaat het om de bescherming van gebieden die zijn aangewezen als onderdeel van de Ecologische Hoofdstructuur (EHS) en/of om gebieden die zijn aangewezen als Natura 2000-gebied.

In de directe nabijheid van het plangebied zijn geen beschermd natuurgebieden aanwezig. De aard van de ontwikkeling is kleinschalig en heeft daardoor geen invloed op de dichtstbijzijnde EHS.

Soortenbescherming

De soortenbescherming vindt primair plaats via de *Flora- en faunawet*. Op grond van deze wet mogen er geen beschermd planten en dieren (en hun verblijfplaatsen), die in de wet zijn aangewezen, verstoord worden. Onder voorwaarden is ontheffing van deze verbodsbepalingen mogelijk. Voor soorten die vermeld staan op Bijlage IV van de Habitatrichtlijn en een aantal Rode-Lijstsoorten zijn deze voorwaarden zeer streng.

Met de uitbreiding en herinrichting worden een aantal bomen en struiken gekapt. Ook worden een aantal watergangen gedempt. Er is daarom een ecologisch onderzoek uitgevoerd (zie Bijlage 1 Ecologisch onderzoek). Uit dit onderzoek blijkt dat het plangebied niet geschikt is voor beschermde soorten. Wel zijn er mogelijk licht beschermde soorten aanwezig zijn. Voor deze soorten is altijd de zorgplicht van kracht. Tot slot is het plangebied mogelijk geschikt voor broedvogels. De werkzaamheden zullen buiten het broedseizoen plaatsvinden, om broedende vogels te ontzien. Het project wordt op dit punt uitvoerbaar geacht.

2.6 Archeologie en cultuurhistorie

2.6.1 Archeologie

Ter implementatie van het Verdrag van Malta in de Nederlandse wetgeving, is de *Wet op de archeologische monumentenzorg (Wamz)* in werking getreden. Deze wet maakt deel uit van de *Monumentenwet*. De kern van Wamz is dat wanneer de bodem wordt verstoord, de archeologische resten intact moeten blijven. De Wamz verplicht gemeenten bij het opstellen van bestemmingsplannen rekening te houden met de in hun bodem aanwezige waarden. Naast het inventariseren van de te verwachten archeologische waarde, zal het bestemmingsplan uiteindelijk, indien nodig (en mogelijk), een bescherming moeten bieden voor waardevolle gebieden. Dit kan bijvoorbeeld door middel van een omgevingsvergunning voor het uitvoeren van werken en/of werkzaamheden, niet zijnde bouwen (voormalige aanlegvergunning).

Door de gemeente Koggenland is een eigen archeologische beleids- en advieskaart vastgesteld. Op basis van deze kaart is het gehele plangebied vrijgegeven van archeologisch onderzoek. Een onderzoek naar dit aspect is dan ook niet aan de orde.

2.6.2 Cultuurhistorie

Het plangebied heeft geen grote cultuurhistorische waarde. Door de uitbreiding van de begraafplaats worden geen cultuurhistorische waarden buiten het plangebied geschaad.

2.7 Luchtkwaliteit

Een onderdeel van de Wet milieubeheer betreft luchtkwaliteit. De wet is bedoeld om de negatieve effecten op de volksgezondheid, als gevolg van te hoge niveaus van luchtverontreiniging, aan te pakken. Op grond van de algemene maatregel van bestuur "NIBM") vormen luchtkwaliteitseisen geen belemmeringen voor projecten als deze niet in betekenende mate bijdragen aan de verslechtering van de luchtkwaliteit. Een project komt hiervoor in aanmerking als het voor minder dan 3% van de grenswaarden voor NO₂ en PM₁₀ bijdraagt aan de verslechtering van de luchtkwaliteit.

Luchtverontreiniging is veelal een gevolg van verkeersbewegingen. Pas bij een toename van meer dan 1.500 verkeersbewegingen per dag, wordt niet aan de voorwaarden voor de NIBM voldaan. Gezien de beperkte omvang van de ontwikkeling is van een dergelijke toename geen sprake.

Het plan zal niet of nauwelijks bijdragen aan de verslechtering van de luchtkwaliteit. Het aspect luchtkwaliteit vormt dan ook geen belemmeringen voor dit bestemmingsplan.

2.8 Externe veiligheid

Externe veiligheid gaat over het beheersen van de risico's voor de omgeving bij het gebruik, de opslag en het vervoer van gevaarlijke stoffen. Sinds een aantal jaren is er wetgeving over 'externe veiligheid' om de burger niet onnodig aan te hoge risico's bloot te stellen.

Het plangebied en haar directe omgeving zijn voor het aspect 'externe veiligheid' onderzocht op:

- de aanwezigheid van risicovolle inrichtingen;
- de aanwezigheid van een route gevaarlijke stoffen;
- de aanwezigheid van hoofdgasttransportleidingen.

Risicovolle inrichtingen

De risico's van activiteiten met gevaarlijke stoffen moeten tot een aanvaardbaar minimum worden beperkt. Daartoe zijn regels gesteld in het Besluit externe veiligheid inrichtingen (Bevi).

In het kader hiervan moet bij het opstellen van een bestemmingsplan onderzocht worden of:

- er voldoende afstand in acht wordt genomen tussen (beperkt) kwetsbare objecten (bijvoorbeeld woningen maar ook bepaalde bedrijfsgebouwen) enerzijds en risicovolle inrichtingen anderzijds in verband met het plaatsgebonden risico;
- er (beperkt) kwetsbare objecten liggen binnen het invloedsgebied van risicovolle inrichtingen en zo ja, wat de bijdrage is aan het groepsrisico.

De risico's worden in twee maten gemeten: het plaatsgebonden risico (voor individuen) en het groepsrisico (voor groepen mensen). Een bestemmingsplan moet in ieder geval voldoen aan de wettelijke grenswaarden voor het plaatsgebonden risico. Het groepsrisico moet in alle gevallen verantwoord worden. Wanneer de ontwikkeling onder de oriënterende waarde van het groepsrisico valt, dan kan beperkt verantwoord worden.

In de omgeving van het plangebied zijn geen routes voor het vervoer van gevaarlijke stoffen, buisleidingen of risicovolle inrichtingen aanwezig. Met de uitbreiding van de begraafplaats wordt geen nieuwe risicovolle functie voor de omgeving mogelijk gemaakt.

2.9 Kabels en leidingen

In en om het plangebied zijn geen kabels of leidingen aanwezig waar in dit bestemmingsplan rekening mee gehouden moet worden.

Hoofdstuk 3 Planbeschrijving

Gewenste ontwikkeling

Er is al enige tijd gezocht naar een oplossing voor de begraafplaats in De Goorn. Aanvankelijk was er een locatie iets buiten het dorp gevonden. Echter, deze locatie bleek financieel niet haalbaar. De kerk en de gemeente Koggenland zetten daarom in op renovatie en uitbreiding van de bestaande begraafplaats.

Rond de bestaande begraafplaatsen, wordt een nieuw pad aangelegd. Langs dit pad komen de nieuwe plaatsen te liggen. Het pad krijgt ronde vormen, waardoor de uitbreiding van de begraafplaats een meer organische uitstraling krijgt.

Voor de uitbreiding wordt de bestaande groenstrook rond de begraafplaats heringericht. Rond de nieuwe begraafplaatsen blijft een groene rand bestaan, waardoor het geheel een groene uitstraling krijgt. Ook de groene strook aan de andere kant van De Tocht wordt heringericht. Deze ingrepen zijn op basis van het geldende bestemmingsplan toegestaan en zijn dus niet in onderhavig plan meegenomen. In figuur 4 is een impressie van de beoogde situatie weergegeven.



Figuur 4: Impressie inrichting begraafplaats

Hoofdstuk 4 Toelichting op de regels

Dit hoofdstuk beschrijft de systematiek van dit bestemmingsplan. Daarbij wordt eerst ingegaan op de juridische plansystematiek. Vervolgens wordt een inhoudelijke toelichting gegeven op de verschillende bestemmingen in dit plan.

4.1 De juridische plansystematiek

Algemeen

Het bestemmingsplan regelt de gebruiks- en bebouwingsmogelijkheden van de gronden binnen het plangebied. Op 1 juli 2008 zijn de *Wet ruimtelijke ordening (Wro)* en het bijbehorende *Besluit ruimtelijke ordening (Bro)* in werking getreden. Dit bestemmingsplan wordt volgens de nieuwe eisen, die hieruit voortvloeien, opgesteld. Het bestemmingsplan is dan ook opgesteld volgens de nieuwe methode 'Standaard Vergelijkbare Bestemmingsplannen 2012' (SVBP 2012). Het bestemmingsplan voldoet bovendien aan de *Wet algemene bepalingen omgevingsrecht (Wabo)* die per 1 oktober 2010 in werking is getreden.

De regels

Het gebruik van de gronden wordt vastgelegd in de bestemmingsregels van het bestemmingsplan, deze worden gemotiveerd in de toelichting. Op de ruimtelijke verbeelding (digitaal) van het plan worden de bestemmingen gevisualiseerd en gekoppeld aan de betreffende gronden en spreekt men niet langer over een plankaart, maar over een 'digitale verbeelding van het bestemmingplan'.

4.2 Toelichting op de bestemming

In deze paragraaf worden de in het bestemmingsplan gehanteerde bestemming beschreven. Daarbij wordt de wijze van bestemmen gemotiveerd en de opzet van de regeling beschreven.

Bestemming Maatschappelijk - Begraafplaats

Voor het plangebied is de bestemming Maatschappelijk - Begraafplaats opgenomen. Binnen de bestemming is een begraafplaats toegestaan. Met de bebouwingsregeling is aangesloten op het geldende bestemmingsplan. Dit houdt in dat er slechts beperkt mogelijkheden voor bebouwing zijn. Er is, bijvoorbeeld voor de stalling van gereedschap, de mogelijkheid voor 50 m² aan bebouwing toegestaan.

Hoofdstuk 5 Financiële uitvoerbaarheid

In de wet is bepaald dat aangetoond moet worden of het (bestemmings)plan financieel uitvoerbaar is. Hiervoor is enerzijds de exploitatieopzet van het initiatief van belang en anderzijds het kostenverhaal (grondexploitatie).

Grondexploitatie

Omdat het in dit bestemmingsplan niet gaat over de bouw van een nieuw hoofdgebouw, is er geen sprake van een bouwplan volgens het Besluit ruimtelijke ordening. De grondexploitatie-regeling is dus niet van toepassing op het bestemmingsplan. Het vaststellen van een grondexploitatieplan is dan ook niet aan de orde.

Hoofdstuk 6 Maatschappelijke uitvoerbaarheid

Aangetoond moet worden of het (bestemmings)plan maatschappelijk uitvoerbaar is. Een belangrijk instrument hierbij is de bestemmingsplanprocedure. Tijdens de bestemmingsplanprocedure van dit bestemmingsplan zijn en worden globaal de volgende stappen doorlopen:

Overleg en inspraak

Een bestemmingsplan dient, volgens artikel 3.1.1 van het Besluit ruimtelijke ordening (Bro), verzonden te worden naar de overleginstanties. Het bestemmingsplan wordt daarom onder meer naar de provincie toegestuurd voor advies. Ook wordt voor omwonenden de mogelijkheid tot inspraak geboden.

Zienswijzen

Het ontwerpbestemmingsplan volgt de uniforme openbare voorbereidingsprocedure die is beschreven in afdeling 3.4 van de Algemene wet bestuursrecht (Awb). Het ontwerpplan wordt gedurende 6 weken ter inzage gelegd. Een ieder wordt daarbij in de gelegenheid gesteld schriftelijk en/of mondeling zienswijzen op het plan naar voren te brengen. Eventueel ingediende zienswijzen worden voorzien van een passend antwoord en opgenomen in de toelichting.

Vervolg

Vervolgens wordt het bestemmingsplan vastgesteld. De publicatie van het vaststellingsbesluit vindt (over het algemeen) plaats binnen twee weken na de vaststelling. Tijdens de daarop volgende inzagetermijn (6 weken) is het mogelijk beroep in te stellen bij de Afdeling Bestuursrechtspraak van de Raad van State (ABRvS). Het vaststellingsbesluit treedt in werking op de eerste dag ná de dag waarop de beroepstermijn afloopt, tenzij er een voorlopige voorziening is aangevraagd.

BIJLAGEN

Bijlage 1 Ecologisch onderzoek

Uitbreiding RK Kerkhof De Goorn

Toetsing in het kader van de Flora- en faunawet



Van der Goes en Groot
ecologisch onderzoeks- en adviesbureau

G&G-advies 2013

Versie	Datum
Concept	25 juni 2013
Eindrapport	26 juni 2013



Van der Goes en Groot
ecologisch onderzoeks- en adviesbureau

Bovendijk 35-G
2295 RV Kwintsheul

Hazenkoog 35-A
1822 BS Alkmaar

Inhoudsopgave

1	Inleiding	5
1.1	Aanleiding en doel van het onderzoek	5
1.2	Het plangebied.....	5
2	Methode	6
3	Resultaten	7
3.1	Beschrijving aanwezige biotopen	7
3.2	Beschermde soorten.....	7
3.2.1	Flora	7
3.2.2	Vissen	8
3.2.3	Amfibieën	8
3.2.4	Vogels	8
3.2.5	Zoogdieren	8
3.2.6	Overige fauna	8
4	Wetgeving	9
4.1	Flora- en faunawet.....	9
4.1.1	Zorgplicht.....	9
4.1.2	Verbodsbepalingen	9
4.1.3	Vrijstellingen.....	9
4.1.4	Ontheffingsmogelijkheid	10
4.1.5	Gedragscode.....	11
4.1.6	Broedvogels.....	12
4.1.7	Ontheffingsaanvraag Flora- en faunawet.....	13
4.2	Natuurbeschermingswet 1998	14
4.3	Ecologische hoofdstructuur (EHS)	14
4.4	Overig.....	15
4.5	Wet algemene bepalingen omgevingsrecht.....	15
5	Conclusies en aanbevelingen	16
6	Literatuur	17



1 Inleiding

1.1 Aanleiding en doel van het onderzoek

Er bestaan plannen het Rooms Katholieke kerkhof in het dorp De Goorn uit te breiden. Volgens de plannen zal een groenstrook en een aantal bomen worden opgerooid en een tweetal sloten worden gedempt. Globaal wordt er een strook van ongeveer 12,5 meter aan de begraafplaats toegevoegd. De gehele uitbreiding omvat ongeveer 2000 m².

In opdracht van Gemeente Koggenland heeft Ecologisch Onderzoeks- en Adviesbureau Van der Goes en Groot in het kader van de Flora- en faunawet een *quick scan* uitgevoerd naar de (mogelijke) aanwezigheid van beschermde flora en fauna in het plangebied.

Het onderzoek heeft bestaan uit een veldbezoek.

1.2 Het plangebied

In Figuur 1 is de ligging van het onderzoeksgebied aangegeven. De begraafplaats ligt geheel ingeklemd in de dorpsbebouwing van De Goorn. Aan de noordkant van de begraafplaats ligt de achterkant van een sporthal, westelijk ligt de kerk.

Figuur 1.
Ligging van het RK
kerkhof in De Goorn.



2

Methode

Het plangebied is op 17 juni 2013 bezocht om enerzijds de aanwezige en aangrenzende biotopen te beschrijven en anderzijds eventuele incidentele waarnemingen te doen van beschermde flora en fauna (voor zover waarneembaar). Op basis van de aangetroffen biotopen is per soortgroep een inschatting gemaakt van het mogelijk voorkomen van in ieder geval die beschermde soorten waarvoor, indien aanwezig, ontheffing moet worden aangevraagd bij werkzaamheden in het kader van ruimtelijke inrichting en ontwikkeling.

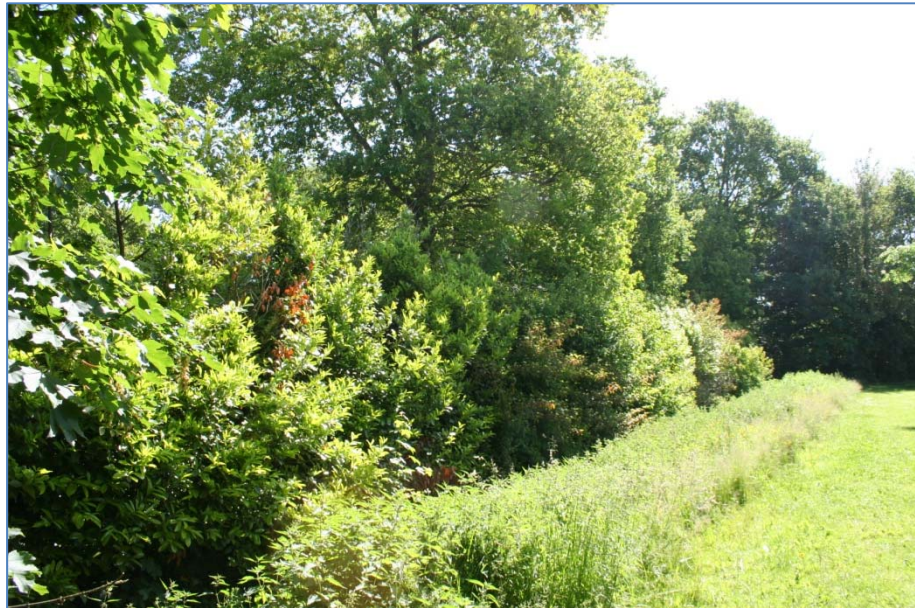

Groenstrook aan de rand van het kerkhof met enkele hoge bomen.

3 Resultaten

3.1 Beschrijving aanwezige biotopen

Het kerkhof wordt omgeven door een enkele meters brede, hoge groenstrook. In de groenstrook staan sierheesters en jonge bomen. De (vrij schaarse) ondergroei bestaat uit nitrofiële kruiden. Tussen de struiken staan ook enkele grote eiken. In deze grotere bomen werden geen opvallende nesten, spleten of holtes gezien.

De sloot aan de westkant van de begraafplaats staat bijna droog en is vrijwel geheel dichtgegroeid met vochtminnende kruiden en grassen. De sloot is daarbij overgroeid met struiken en daarom over het algemeen zwaar beschaduwd. Aansluitend aan deze sloot ligt een oever die voornamelijk begroeid is met Grote brandnetel. Daarnaast ligt een kortgemaaide, kruidenarme grasstrook.

De sloot aan de oostkant van het plangebied ligt tussen de sporthal en de begraafplaats. Ook dit water is zwaar beschaduwd en heeft een dikke baggerlaag en veel ingevallen bladafval.

3.2 Beschermden soorten

3.2.1 Flora

In het plangebied werd geen beschermden flora waargenomen. Deze wordt ook niet verwacht.



De wateren van het plangebied zijn veelal overgroeid met struiken en zeer zwaar beschaduwd.

3.2.2 Vissen

De aanwezige wateren in het onderzoeksgebied zijn vanwege de waterkwaliteit en de zware beschaduwing niet geschikt voor beschermde vissoorten.

3.2.3 Amfibieën

In het plangebied is geen geschikt voortplantingswater aanwezig voor amfibieën. Het gebied levert wel geschikt landbiotoop voor enkele algemene soorten amfibieën zoals Gewone pad, Kleine watersalamander en Bruine kikker. Deze soorten zijn beschermd onder het lichte beschermingsregime (Tabel 1).

3.2.4 Vogels

In de te rooien groenzones broeden naar alle waarschijnlijkheid een aantal algemene bos- en struweelvogels zoals bijvoorbeeld Merel, Zwartkop, Heggenmus, Winterkoning of Houtduif.

Vogels vallen onder het zwaardere beschermingsregime van de Flora- en faunawet. Men dient activiteiten waarbij nesten verstoord kunnen worden buiten het broedseizoen plaats te doen vinden, dus niet van ongeveer 15 maart tot 15 juli.

In het plangebied worden geen verblijfplaatsen verwacht van jaarrond beschermde vogelsoorten omdat geen grotere nesten werden gezien en geen geschikte holtes in de bomen werden waargenomen.

3.2.5 Zoogdieren

Het is mogelijk dat in het gebied enkele (kleine) zoogdieren voorkomen zoals Egel, Mol, Haas en verschillende algemene soorten (spits)muizen. Deze soorten zijn alle beschermd onder het lichte beschermingsregime.

In het plangebied kunnen geen vleermuizen verblijven omdat geen geschikte holtes of spleten werden waargenomen in de aanwezige bomen en er geen bebouwing bij de plannen is betrokken.

3.2.6 Overige fauna

Het onderzoeksgebied is niet geschikt voor andere beschermde diersoorten, in verband met het ontbreken van geschikt biotoop.

4 Wetgeving

4.1 Flora- en faunawet

De Flora- en faunawet is het nationale wettelijke kader dat de soortbeschermende bepalingen van de Europese Habitatrichtlijn en Vogelrichtlijn in nationaal recht heeft omgezet.

De soortenlijst die volgt uit deze bepalingen is door de Minister van EZ aangevuld met een extra aantal landelijk te beschermen soorten.

4.1.1 Zorgplicht

Een belangrijke bepaling van de Flora- en faunawet is de zorgplicht (artikel 2), die stelt “dat een ieder die weet of redelijkerwijs kan vermoeden dat door zijn handelen of nalaten nadelige gevolgen voor flora en fauna kunnen worden veroorzaakt, verplicht is dergelijk handelen achterwege te laten voor zover zulks in redelijkheid kan worden gevergd, dan wel alle maatregelen te nemen die redelijkerwijs van hem kunnen worden gevergd teneinde die gevolgen te voorkomen of, voor zover die gevolgen niet kunnen worden voorkomen, deze zoveel mogelijk te beperken of ongedaan te maken.”

4.1.2 Verbodsbepalingen

De Flora- en faunawet bepaalt dat het verboden is:

- ♣ Planten, behorende tot een beschermde inheemse plantensoort, te plukken, te verzamelen, af te snijden, uit te steken, te vernielen, te beschadigen, te ontwortelen of op enigerlei andere wijze van hun groeiplaats te verwijderen (artikel 8);
- ♣ Het is verboden dieren, behorende tot een beschermde inheemse diersoort, te doden, te verwonden, te vangen, te bemachtigen of met het oog daarop op te sporen, dan wel opzettelijk te veront-rusten (artikel 9 en 10);
- ♣ Verder is het verboden van beschermde diersoorten nesten, hollen of andere voortplantings- of vaste rust- of verblijfplaatsen te beschadigen, te vernielen, uit te halen of te verstoren (artikel 11) en iets dergelijks geldt voor eieren (artikel 12).

4.1.3 Vrijstellingen

De Mol is vrijgesteld van de verboden van de artikelen 9 t/m 11 en daarnaast zijn Bosmuis, Veldmuis en Huisspitsmuis vrijgesteld in of op gebouwen of daarbij behorende erven.

Er zijn daarnaast nog een aantal andere algemene soorten aangewezen die vrijgesteld zijn van de verboden van de artikelen 8 t/m 12, indien werkzaamheden worden verricht in het kader van natuurbeheer, van bestendig beheer of onderhoud, van bestendig

gebruik of van ruimtelijke ontwikkeling en inrichting. Voor deze soorten hoeft dan geen ontheffing te worden aangevraagd, maar de zorgplicht blijft onverminderd gelden. Dit wordt het 'lichte beschermingsregime' genoemd, geldend voor de zogenaamde 'Tabel 1-soorten' (zie kader 'Tabellen van de Flora- en faunawet'. Voor een precies overzicht van soorten in de tabellen zie:

<http://www.dasenboom.nl/pdf/soorten%20FFW%20tabel%203.pdf> of http://www.hetInvloket.nl/txmpub/files/?p_file_id=37183 of http://www.hetInvloket.nl/txmpub/files/?p_file_id=41764).

4.1.4 Ontheffingsmogelijkheid

Ruimtelijke ontwikkeling en (her)inrichting zoals het aanleggen van woningbouw- of bedrijventerreinen, kan beschadiging of vernieling tot gevolg hebben van de voortplantings- en rustplaatsen van de in het gebied voorkomende (beschermde) soorten. Dit hangt af van de fysieke uitvoering daarvan en de periode waarin het project plaatsvindt. In bepaalde gevallen moet dan ontheffing volgens artikel 75 van de Flora- en faunawet verkregen worden.

Als er beschermde soorten voorkomen uit Tabel 2 of Tabel 3 (zie kader 'Tabellen van de Flora- en faunawet') én als het niet mogelijk is door middel van verzachtende en/of compenserende maatregelen schade aan deze natuurwaarden te voorkomen, dan is ontheffing vereist.

Als door het nemen van voldoende verzachtende en/of

Kader

Tabellen van de Flora- en faunawet.

Tabel	Omschrijving
Tabel 1	Wanneer activiteiten worden ondernomen die zijn te kwalificeren als "bestendig beheer en onderhoud", "bestendig gebruik" of "ruimtelijke ontwikkeling", geldt een vrijstelling voor de soorten uit Tabel 1. Voor deze activiteiten hoeft dan geen ontheffing aangevraagd worden. Voor andere dan hierboven genoemde activiteiten is voor de soorten uit Tabel 1 wel een ontheffing nodig.
Tabel 2	Wanneer activiteiten worden ondernomen die zijn te kwalificeren als "bestendig beheer en onderhoud", "bestendig gebruik" of "ruimtelijke ontwikkeling", geldt een vrijstelling voor de soorten in Tabel 2, <u>mits</u> activiteiten aantoonbaar worden uitgevoerd op basis van een door de Minister van EL&I goedgekeurde gedragscode. Als de functionaliteit van de voortplantings-, rust- en/of vaste verblijfplaats niet kan worden gegarandeerd en men niet in het bezit is van een dergelijke gedragscode, is voor de soorten in Tabel 2 een ontheffing nodig.
Tabel 3	Wanneer activiteiten worden ondernomen die zijn te kwalificeren als "bestendig beheer en onderhoud" of "bestendig gebruik", geldt een vrijstelling voor de soorten in Tabel 3 <u>mits</u> activiteiten aantoonbaar worden uitgevoerd op basis van een door de Minister van EZ goedgekeurde gedragscode. Wanneer activiteiten worden ondernomen die zijn te kwalificeren als "ruimtelijke ontwikkeling", en de functionaliteit van de voortplantings-, rust- en/of vaste verblijfplaats kan niet worden gegarandeerd, dan is voor Tabel 3-soorten een ontheffing nodig. Ook voor vogels geldt deze zware toets.

compenserende maatregelen geen schade optreedt (te beoordelen door het Ministerie van EZ!), hoeft geen ontheffing te worden verkregen.

De vraag of de ontheffing kan worden verleend zal worden beoordeeld door het bevoegde gezag (Ministerie van EZ) op grond van de volgende punten per beschermingsregime of soortgroep:

Tabel 2

- ♣ In hoeverre treedt schade op?
- ♣ Komt 'de gunstige staat van instandhouding' in gevaar?

Tabel 3 én voorkomend in Bijlage IV Habitatrictlijn

- ♣ In hoeverre treedt schade op?
- ♣ Is er een wettelijk belang zoals bescherming flora en fauna, volksgezondheid, openbare veiligheid of dwingende redenen van groot openbaar belang met inbegrip van redenen van sociale of economische aard en voor het milieu wezenlijk gunstige effecten?
- ♣ Zijn er bevredigende alternatieven?
- ♣ Komt 'de gunstige staat van instandhouding' in gevaar?

Tabel 3, niet voorkomend in Bijlage IV Habitatrictlijn

- ♣ In hoeverre treedt schade op?
- ♣ Is er een wettelijk belang zoals onder andere eerder genoemde belangen of een belang in de vorm van het uitvoeren van werkzaamheden in verband met ruimtelijke inrichting en ontwikkeling?
- ♣ Zijn er, bevredigende, alternatieven?
- ♣ Komt 'de gunstige staat van instandhouding' in gevaar?

Broedvogels (zie §4.1.6)

- ♣ In hoeverre treedt schade op?
- ♣ Is er een wettelijk belang zoals bescherming van flora en fauna, veiligheid van het luchtverkeer, bedreiging van de volksgezondheid of openbare veiligheid?
- ♣ Zijn er bevredigende alternatieven?
- ♣ Komt 'de gunstige staat van instandhouding' in gevaar?

Voor een overzicht van de soorten van Bijlage IV zie:

http://www.minInv.nederlandsesoorten.nl/get?site=Inv.db&view=Inv.db&page_alias=zoekwet&show=speciesList&rid=33&legislation=&version=xls

4.1.5 Gedragscode

Indien men in het bezit is van een door de minister van EZ goedgekeurde gedragscode hoeft bij werkzaamheden in het kader van natuurbeheer, van bestendig beheer of onderhoud en van bestendig gebruik voor de **Tabel 2- en 3-soorten** en ook voor vogels geen ontheffing te worden aangevraagd, mits aantoonbaar wordt gewerkt met deze gedragscode. Het is ook mogelijk te werken

conform een dergelijke goedgekeurde gedragscode zonder deze zelf te hebben opgesteld. Te beïnvloeden soorten dienen dan wel in de gebruikte gedragscode te worden behandeld!

Bij werkzaamheden in het kader van ruimtelijke ontwikkeling en inrichting hoeft voor **Tabel 2**-soorten geen ontheffing te worden aangevraagd wanneer men in het bezit is van (of aansluit bij) een door de minister van EZ goedgekeurde gedragscode.

4.1.6 Broedvogels

Voor broedvogels wordt in principe geen ontheffing verleend. Als men verstorende activiteiten buiten het broedseizoen laat plaatsvinden worden de vogels geacht te kunnen uitwijken, treedt geen schade op en is geen ontheffing noodzakelijk.

Vogelnesten die buiten het broedseizoen in gebruik zijn vallen onder de definitie van vaste rust- of verblijfplaatsen en zijn daarom jaarrond beschermd.

Van enkele soorten zijn de nesten jaarrond beschermd. De lijst met vogelsoorten waarvan de nesten gedurende het hele jaar zijn beschermd is in 2009 aangepast (zie kader). **Let wel!** Bij de bescherming van een jaarrond beschermd nest of verblijf wordt zowel de verblijfplaats als de (directe) omgeving die nodig is voor het succesvol functioneren daarvan, betrokken!

Voor jaarrond beschermde soorten kan, meestal alleen buiten het broedseizoen, wel ontheffing worden aangevraagd. Een 'omgevingscheck' is dan vereist. Een deskundige moet in dat geval vaststellen of de desbetreffende soort zelfstandig een vervangend nest kan vinden in de omgeving, of dat door verzachtende en /of compenserende maatregelen de functionaliteit van de voortplantings- en/of vaste rustplaats gegarandeerd kan worden. Om zeker te zijn dat geplande

Vogelsoorten met jaarrond beschermde nesten.

Soort	Categorie	Toelichting codes
Boomvalk	4	Vogelsoorten waarvan de nesten in principe jaarrond zijn beschermd met beschermingscategorie: 1 = soorten die ook buiten het broedseizoen het nest gebruiken als vaste rust- of verblijfplaats, 2= koloniebroeders die elk broedseizoen op dezelfde plaats broeden en die daarin zeer honkvast zijn of afhankelijk van bebouwing of biotoop, 3 = soorten die elk jaar op dezelfde plaats broeden en die daarin zeer honkvast zijn of afhankelijk van bebouwing, 4 = soorten die niet of nauwelijks zelf in staat zijn een nest te maken. Zie ook http://www.hetInvloket.nl/txmpub/files/?p_file_id=41763 .
Buizerd	4	
Gierzwaluw	2	
Grote gele kwikstaart	3	
Havik	4	
Huismus	2	
Kerkuil	3	
Oehoe	3	
Ooievaar	3	
Ransuil	4	
Roek	2	
Slechtvalk	3	
Sperwer	4	
Steenuil	1	
Wespendief	4	
Zwarte wouw	4	

of genomen maatregelen hiertoe voldoende zijn en er geen ontheffing nodig is, kunnen deze middels een ontheffingsaanvraag worden voorgelegd aan het Ministerie van EZ. Het Ministerie zal de ontheffingsaanvraag dan 'positief afwijzen' omdat geen schade wordt voorzien. Een dergelijke positieve afwijzing kan (juridisch) gelden als ontheffing voor het uitvoeren van de werkzaamheden. Het is uiteraard essentieel dat de (aan het ministerie) voorgestelde maatregelen ook daadwerkelijk worden genomen.

Wanneer het niet mogelijk is passende verzachtende en/of compenserende maatregelen te nemen dient ontheffing te worden aangevraagd. Deze wordt op dezelfde gronden getoetst als Tabel 3-soorten (zware toetsing).

De overige vogelsoorten keren weliswaar vaak terug naar de plaats waar zij het jaar daarvoor hebben gebroed of de directe omgeving daarvan, maar beschikken over voldoende flexibiliteit om, als de broedplaats verloren is gegaan, zich elders te vestigen. Van deze soorten zijn de verblijfplaatsen alleen dan beschermd als 'zwaarwegende feiten of ecologische omstandigheden dat rechtvaardigen' (categorie 5).

4.1.7 Ontheffingsaanvraag Flora- en faunawet

Zijn er negatieve effecten mogelijk op soorten van **Tabel 2** en/of **Tabel 3** dan dient een "Aanvraag ontheffing, ingevolge Flora- en faunawet artikel 75, vierde lid of vijfde lid onderdeel c" te worden ingediend bij de Dienst Regelingen van het Ministerie van EZ. Deze aanvraag dient onder andere vergezeld te gaan van:

- ♣ Het desbetreffende projectplan.
- ♣ Een actuele en volledige inventarisatie naar het voorkomen van beschermde dier- en plantensoorten in het plangebied (ongeveer 5 jaar geldig).
- ♣ Een beschrijving van de te verwachten schade voor de in de aanvraag vermelde soorten.
- ♣ Een beschrijving hoe de schade aan de beschermde soorten tot een minimum kan worden beperkt.
- ♣ Een beschrijving van voorgenomen mitigerende en/of compenserende maatregelen indien schade onvermijdelijk is.

Voor de eerdergenoemde **Tabel 3**-soorten dient wegens een uitgebreide toets ook te worden vermeld:

- ♣ Onderbouwing van de keuze voor de geplande locatie van de voorgenomen activiteit en onderzoek naar alternatieve locaties.
- ♣ De onderbouwing van het wettelijke belang van de voorgenomen activiteit.

4.2 Natuurbeschermingswet 1998

De Natuurbeschermingswet 1998 is het nationale wettelijke kader dat de gebiedsbeschermende bepalingen van de Europese Habitatrichtlijn en Vogelrichtlijn in nationaal recht heeft omgezet.

Gebieden die hieronder vallen zijn de Natura 2000-gebieden en de Beschermd Natuurmonumenten. Voor een overzicht van deze gebieden zie:

<http://www.synbiosys.alterra.nl/natura2000/gebiedendatabase.aspx?subj=infogebieden>

Voor natuurgebieden die geheel of gedeeltelijk binnen de grenzen van een provincie liggen, is die Provincie het bevoegde gezag. Soms kan ook een andere provincie bevoegd zijn, of het ministerie van EZ.

Procedure bij vergunningaanvraag

Initiatiefnemers die een project willen uitvoeren IN of NABIJ een natuurgebied dat wordt beschermd door de Nb-wet dienen altijd na te gaan wat de mogelijke gevolgen zijn voor het natuurgebied. De eerste stap daarbij is om eerst met de provincie in vooroverleg te treden. Hierbij krijgt u de mogelijkheid uw project toe te lichten. Zij kan de mogelijkheden en onmogelijkheden uitleggen en informatie verschaffen voor het (voor)onderzoek.

In het (ontwerp)aanwijzingsbesluit van het natuurgebied (van zowel Natura 2000 als van een Beschermd Natuurmonument) staat opgenomen voor welke natuurwaarden het gebied is aangewezen. Er dient een (voor)onderzoek te worden gedaan waarin deze natuurwaarden worden genoemd, en welke effecten er mogelijk zijn op deze natuurwaarden door de voorgenomen activiteiten.

Als er geen negatieve effecten zijn is er geen vergunningplicht. Als er wel effecten zijn, kan vergunning worden verleend aan de hand van het (voor)onderzoek. Als er significante negatieve effecten zijn, kan vergunning uitsluitend verleend worden aan de hand van een passende beoordeling. In zo'n passende beoordeling wordt het initiatief dan afgewogen tegen de belangen, en wordt de mogelijkheid van mitigatie en compensatie nagegaan.

4.3 Ecologische hoofdstructuur (EHS)

Ingrepen in gebieden die horen bij de EHS worden in principe niet toegestaan, tenzij bijvoorbeeld uitgesloten is dat de ingreep een negatief effect heeft op de EHS of de ingreep een groot maatschappelijk belang dient. Als een dergelijke ingreep wordt toegestaan, moeten eventuele nadelige gevolgen zoveel mogelijk worden voorkomen en de resterende schade moet worden gecompenseerd.

4.4 Overig

Naast deze wetgeving zijn soms andere gebiedsbeschermende bepalingen van kracht. Dit kunnen regionale of provinciale plannen of visies zijn die gebieden of soorten (extra) beschermen. Een voorbeeld hiervan zijn de 'weidevogelleefgebieden' van de Provincie Noord-Holland. Per gebied zal moeten worden nagegaan of dergelijke bepalingen aan de orde zijn.

4.5 Wet algemene bepalingen omgevingsrecht

Vanaf 1 oktober 2010 is het mogelijk geworden voor particulieren, bedrijven en overheden om voor projecten een zogenaamde omgevingsvergunning aan te vragen onder de 'Wet algemene bepalingen omgevingsrecht' (Wabo).

De omgevingsvergunning komt in plaats van een groot aantal andere losse vergunningen en kan digitaal (of op papier) worden aangevraagd bij de gemeente waarin de activiteit plaats vindt. Formulieren zijn (digitaal) te verkrijgen via www.omgevingsloket.nl.

Ook een ontheffing Flora- en faunawet en een vergunning Natuurbeschermingswet 1998 kan onder de Wabo worden aangevraagd in het formulier door aan te geven dat 'Handelingen worden verricht met gevolgen voor beschermde dieren en planten'. Vervolgens kan met het (digitale) formulier, ongeveer op dezelfde wijze als bij de ontheffingsaanvraag zoals hierboven beschreven, worden aangegeven welke beschermde flora en fauna voorkomt, wat de verwachte schade is, wat het belang is van de ingreep en welke verzachtende (mitigerende) en/of compenserende maatregelen worden getroffen. De gemeente waarbij de aanvraag is ingediend stuurt de informatie omtrent beschermde flora en fauna naar het ministerie van EZ die een 'Verklaring van geen bedenkingen' (Vvgb) afgeeft als onderdeel van de omgevingsvergunning. Als voorschriften worden overtreden en beschermde soorten worden geschaad, moeten de gemeenten handhaven. Bij een overtreding van de Flora- en faunawet die los staat van de Wabo, moet het ministerie van EZ optreden.

Mogelijke sancties zijn geldelijke boetes of stilleggen van werkzaamheden.

5

Conclusies en aanbevelingen

- ♣ Het onderzoeksgebied is in potentie geschikt voor beschermde soorten amfibieën, vogels en (kleine) zoogdieren.
- ♣ Gezien het aanwezige biotoop, het oppervlak, de geografische ligging en informatie uit de vakliteratuur over populaties in de omgeving, zullen van de amfibieën en (kleine) zoogdieren alleen licht beschermde soorten aanwezig zijn.
- ♣ Voor de verwachte licht beschermde soorten gelden geen verbodsbepalingen als werkzaamheden worden verricht in het kader van ruimtelijke ontwikkeling en inrichting, zoals het voorgenomen plan. Een ontheffing is dan niet nodig.
- ♣ In het plangebied kunnen broedvogels voorkomen. Voor de verwachte aanwezige broedvogels dienen werkzaamheden waarbij nesten vernield of verstoord kunnen worden, buiten het broedseizoen plaats te vinden. Een ontheffing is voor broedvogels dan niet nodig. Het broedseizoen loopt ruwweg van half maart tot half juli.

Zorgplicht

Voor alle beschermde soorten (alle regimes) geldt de zorgplicht (zie §4.1.1). Teneinde de zorgplicht na te leven kan men voorafgaand aan de werkzaamheden de volgende praktische richtlijnen hanteren:

- ♣ Alle aanwezige vegetatie of bodemmateriaal (takken, stronken) kan gefaseerd verwijderd worden. Dit geeft bodembewonende dieren de kans om in de nabijgelegen omgeving een ander leefgebied te benutten;
- ♣ Om schade aan vissen en amfibieën te beperken moeten de werkzaamheden aan wateren en oevers zoveel mogelijk worden uitgevoerd in de periode augustus tot en met oktober in verband met de perioden van voortplanting en overwintering.
- ♣ Nieuwe wateren moeten zoveel mogelijk worden aangelegd voorafgaand aan het dempen van bestaande. Uit de te dempen wateren kunnen beschermde amfibieën (alle stadia) of vissen weggevangen worden door de wateren af te dammen en het waterniveau te verlagen. Deze dieren kunnen vervolgens worden overgebracht naar een geschikt water in de nabije omgeving.

Overige wetgeving

Er is geen andere natuurwetgeving van toepassing op het plangebied dan de hierboven beschreven Flora- en faunawet.

6 Literatuur

- BROEKHUIZEN, S., B. HOEKSTRA, V. VAN LAAR, C. SMEENK & J.B.M. THISSEN (RED.), 1992. *Atlas van de Nederlandse zoogdieren*. 3^e herziene druk. KNNV Uitgeverij, Utrecht.
- CREEMERS, R.C.M., & J.C.W. VAN DELFT (RAVON, RED.), 2009. *De amfibieën en reptielen van Nederland - Nederlandse Fauna 9*. Nationaal Natuurhistorisch Museum Naturalis, & European Invertebrate Survey – Nederland, Leiden. KNNV Uitgeverij, Utrecht.
- FLORON, 2011. *Nieuwe Atlas van de Nederlandse Flora*. KNNV Uitgeverij, Zeist.
- JANSSEN, J.A.M., J.H.J. SCHAMINÉE, 2004. *Europese Natuur in Nederland, Soorten van de habitatrictlijn*. KNNV Uitgeverij, Utrecht.
- KAPTEYN, K., 1995. *Vleermuizen in het landschap. Over hun ecologie, gedrag en verspreiding*. Provincie Noord-Holland, Noord-hollandse Zoogdierstudiegroep, Het Noordhollands Landschap, Haarlem.
- LIMPENS, H., K. MOSTERT & W. BONGERS (RED.), 1997. *Atlas van de Nederlandse vleermuizen: onderzoek naar verspreiding en ecologie*. Utrecht.
- MEIJDEN, R. VAN DER, 2005. *Heukels' Flora van Nederland*. 23^e druk. Wolters-Noordhoff, Groningen.
- NEDERLANDSE VERENIGING VOOR LIBELLENSTUDIE 2002. *De Nederlandse Libellen (Odonata)*. – *Nederlandse Fauna 4*. Nationaal Natuurhistorisch Museum Naturalis, KNNV Uitgeverij & European Invertebrate Survey-Nederland, Leiden.
- NIE, H.W. DE & G. VAN OMMERING, 1998. *Bedreigde en kwetsbare zoetwatervissen in Nederland. Toelichting op de Rode Lijst*. Rapport nr. 33, IKC Natuurbeheer, Wageningen.
- NIE, H.W. DE, 1997. *Atlas van de Nederlandse Zoetwatervissen*. 2^e herziene druk. Media Publishing Int. bv, Doetinchem.
- NÖLLERT, A, C. NÖLLERT, 2001. *Amfibieëngids van Europa*. TIRION Uitgevers bv, Baarn.
- PETERS, T.M.J., C. VAN ACHTERBERG, W.R.B. HEITMAN, W.F. KLEIN, V. LEFEBER, A.J. VAN LOON, A.A. MABELIS, H. NIEUWENHUIJSEN, M. REEMER, J. DE ROND, J. SMIT, H.H.W. VELTHUIS, 2004. *De wespen en mieren van Nederland (Hymenoptera: Aculeata) – Nederlandse Fauna 6*. Nationaal Natuurhistorisch Museum Naturalis, Leiden, KNNV Uitgeverij, Utrecht & European Invertebrate Survey – Nederland, Leiden.
- SCHARRINGA, C.J.G., W. RUITENBEEK & P.J. ZOMERDIJK, 2010. *Atlas van de Noord-Hollandse broedvogels 2005-2009*. Samenwerkende Vogelwerkgroepen Noord-Holland, Landschap Noord-Holland.

SDU UITGEVERS, 2002-2007. *Flora- en faunawet, bewerkt en toegelicht door M.A. Huber, mr. drs. D. van der Meijden, J.A.M. van Spaandonk & mr. A.S. Vreugdenhil*. Koninklijke Vermande, Den Haag.

SOVON VOGELONDERZOEK NEDERLAND, 2002. *Atlas van de Nederlandse Broedvogels 1998-2000. – Nederlandse Fauna 5*. Nationaal Natuurhistorisch Museum Naturalis, KNNV Uitgeverij & European Invertebrate Survey – Nederland, Leiden.

STUMPEL, TON, STRIJBOSCH, HENK. 2006. *Veldgids Amfibieën en reptielen*. KNNV Uitgeverij, Utrecht.

TWISK, P., A. VAN DIEPENBEEK & J.P. BEKKER, 2009. *Veldgids Europese zoogdieren*. KNNV Uitgeverij, Utrecht.

Hoofdstuk 1 INLEIDENDE REGELS

Artikel 1 Begrippen

1.1 plan:

het bestemmingsplan De Goorn - Uitbreiding begraafplaats met identificatienummer NL.IMRO.1598.BPKherzKomplan0006-on01 van de gemeente Koggenland;

1.2 bestemmingsplan:

de geometrisch bepaalde planobjecten met de bijbehorende regels;

1.3 ander bouwwerk:

een bouwwerk, geen gebouw, geen bijbehorend bouwwerk en geen overkapping zijnde;

1.4 bebouwing:

één of meer gebouwen en/of andere bouwwerken ;

1.5 bestemmingsgrens:

de grens van een bestemmingsvlak;

1.6 bestemmingsvlak:

een geometrisch bepaald vlak met eenzelfde bestemming;

1.7 bijbehorend bouwwerk:

uitbreiding van een hoofdgebouw dan wel functioneel met een zich op hetzelfde perceel bevindend hoofdgebouw verbonden, daar al dan niet tegen aangebouwd en met de aarde verbonden bouwwerk met een dak;

1.8 bouwen:

het plaatsen, het geheel of gedeeltelijk oprichten, vernieuwen of veranderen en het vergroten van een bouwwerk;

1.9 bouwgrens:

de grens van een bouwvlak;

1.10 bouwperceel:

een aaneengesloten stuk grond, waarop ingevolge de voorschriften een zelfstandige, bij elkaar behorende bebouwing is toegelaten;

1.11 bouwperceelgrens:

een grens van een bouwperceel;

1.12 bouwwerk:

elke constructie van enige omvang van hout, steen, metaal of ander materiaal, die hetzij direct, hetzij indirect met de grond is verbonden, hetzij direct of indirect steun vindt in of op de grond;

1.13 gebouw:

elk bouwwerk, dat een voor mensen toegankelijke, overdekte, geheel of gedeeltelijk met wanden omsloten ruimte vormt;

1.14 kampeermiddel:

een tent, een tentwagen, een kampeerauto, een caravan of een stacaravan, dan wel enig ander daarmee vergelijkbaar voertuig of onderkomen, dat geheel of ten dele is bestemd of opgericht dan wel wordt of kan worden gebruikt voor recreatief nachtverblijf;

1.15 overig bouwwerk:

een bouwkundige constructie van enige omvang, geen pand zijnde, die direct en duurzaam met de aarde is verbonden;

1.16 overkapping:

elk bouwwerk, geen gebouw zijnde, dat een overdekte ruimte vormt zonder dan wel met ten hoogste één wand;

1.17 pand:

de kleinste bij de totstandkoming functioneel en bouwkundig-constructief zelfstandige eenheid die direct en duurzaam met de aarde is verbonden en betreedbaar en afsluitbaar en afsluitbaar is;

1.18 peil:

a. indien op het land wordt gebouwd:

1. voor een bouwwerk op een perceel, waarvan de hoofdtoegang direct aan de weg grenst:
 - de hoogte van de weg ter plaatse van die hoofdtoegang;
2. voor een bouwwerk op een perceel, waarvan de hoofdtoegang niet direct aan de weg grenst:
 - de hoogte van het terrein ter hoogte van die hoofdtoegang bij voltooiing van de bouw;

b. indien op of in het water wordt gebouwd:

1. de hoogte van het terrein ter plaatse van het meest nabijgelegen punt waar het water grenst aan het vaste land;

1.19 seksinrichting:

een voor het publiek toegankelijke besloten ruimte waarin bedrijfsmatig, of in de omvang alsof zij bedrijfsmatig was, seksuele handelingen worden verricht of vertoningen van erotische/pornografische aard plaatsvinden, waaronder in ieder geval wordt verstaan een prostitutiebedrijf, een erotische-massagesalon, een seksbioscoop, een seksautomatenhal, een seks theater of een parenclub, al dan niet in combinatie met elkaar.

Artikel 2 Wijze van meten

Bij toepassing van deze regels wordt als volgt gemeten:

2.1 de inhoud van een bouwwerk:

tussen de onderzijde van de begane grondvloer, de buitenzijde van de gevels (en/of het hart van de scheidingsmuren) en de buitenzijde van daken en dakkapellen;

2.2 de bouwhoogte van een bouwwerk:

vanaf het peil tot aan het hoogste punt van een gebouw of van een overige bouwwerk met uitzondering van ondergeschikte bouwonderdelen, zoals schoorstenen, antennes, en naar de aard daarmee gelijk te stellen bouwonderdelen.

Hoofdstuk 2 BESTEMMINGSREGELS

Artikel 3 Groen

3.1 Bestemmingsomschrijving

De voor 'Groen' aangewezen gronden zijn bestemd voor:

- a. groenvoorzieningen;
 - b. water;
 - c. paden;
- met daaraan ondergeschikt:
- d. parkeervoorzieningen;
 - e. nutsvoorzieningen;
 - f. tijdelijke, al dan niet periodieke evenementen;
- met de daarbijbehorende:
- g. overige bouwwerken.

3.2 Bouwregels

3.2.1 *Gebouwen en overkappingen*

Op of in deze gronden mogen geen gebouwen of overkappingen worden gebouwd.

3.2.2 *Overige bouwwerken*

Voor het bouwen van overige bouwwerken geldt de volgende regel:

- de bouwhoogte van overige bouwwerken zal ten hoogste 2,50 m bedragen.

Artikel 4 Maatschappelijk - Begraafplaats

Zie voor de uitleg van de bestemming paragraaf 4.2 Toelichting op de bestemming in de toelichting.

4.1 Bestemmingsomschrijving

De voor 'Maatschappelijk - Begraafplaats' aangewezen gronden zijn bestemd voor:

- a. een begraafplaats;
 - b. beplanting en bebossing;
 - c. verhardingen;
- met de daarbijbehorende:
- d. terreinen;
 - e. overige bouwwerken.

4.2 Bouwregels

4.2.1 Gebouwen en overkappingen

Voor het bouwen van gebouwen en overkappingen gelden de volgende regels:

- a. de gezamenlijke oppervlakte van gebouwen en overkappingen bedraagt ten hoogste 50 m²;
- b. de goothoogte van een gebouw of overkapping bedraagt ten hoogste 4,00 m;
- c. de bouwhoogte van een gebouw of overkappingen bedraagt ten hoogste 6,00 m.

4.2.2 Overige bouwwerken

Voor het bouwen van overige bouwwerken geldt de volgende regel:

- de bouwhoogte van overige bouwwerken zal ten hoogste 2,50 m bedragen.

Hoofdstuk 3 ALGEMENE REGELS**Artikel 5 Anti-dubbelregel**

Grond welke eenmaal in aanmerking is genomen bij het toestaan van een bouwplan waaraan uitvoering is of alsnog kan worden gegeven, blijft bij de beoordeling van latere bouwplannen buiten beschouwing.

Artikel 6 Algemene gebruiksregels

6.1 Gebruiksregels

Tot een gebruik, strijdig met deze bestemming, wordt in ieder geval gerekend:

- a. het gebruik van de gronden als standplaats voor kampeermiddelen,
- b. het gebruik van de gronden en bouwwerken ten behoeve van een seksinrichting of het uitoefenen van straatprostitutie;
- c. het gebruik van gebouwen ten behoeve van het (doen) exploiteren van een seksinrichting, een escortbedrijf of (het laten uitoefenen van) raamprostitutie;
- d. het gebruik van de gronden voor de opslag van schroot, afbraak- en/of bouwmaterialen, anders dan ten behoeve van de uitvoering van krachtens de bestemming toegelaten bouwactiviteiten en werken en werkzaamheden;
- e. het storten van puin en/of afvalstoffen;
- f. de stalling en opslag van aan het oorspronkelijk gebruik onttrokken voer-, vaar- en/of vliegtuigen;
- g. het kennelijk ten verkoop stallen en opslaan van bruikbare en niet aan het oorspronkelijk gebruik onttrokken voer-, vaar- en/of vliegtuigen, anders dan ten behoeve van de uitvoering van krachtens de bestemming toegelaten verkoop;
- h. het gebruik van de gronden en bouwwerken ten behoeve van het beproeven van voertuigen, de beoefening van motorsport en de gemotoriseerde modelsport, het houden van wedstrijden met motorvoertuigen of bromfietsen, het racen of crossen met motorvoertuigen of bromfietsen;
- i. het gebruik van de gronden en bouwwerken als standplaats voor doeleinden van (detail)handel of bedrijf alsmede als standplaats voor wagens geschikt en bestemd voor de uitoefening van (detail)handel ter plaatse;
- j. het gebruik van de gronden en bouwwerken voor het plaatsen, doen plaatsen en/of geplaatst hebben van handelsreclame en andere commerciële uitingen, tekens en/of afbeeldingen.

Artikel 7 Algemene afwijkingsregels

Met een omgevingsvergunning kan worden afgeweken:

- a. de bij recht in de regels gegeven afmetingen en percentages, met uitzondering van de oppervlakte- en inhoudsmaten, tot ten hoogste 10% van die afmetingen en percentages.

Artikel 8 Overige regels

8.1 Nadere eisen

Burgemeester en Wethouders kunnen ten behoeve van de milieusituatie, de landschappelijke waarden, de natuurlijke waarden, de cultuurhistorische waarden, het bebouwingsbeeld, de woonsituatie, de verkeersveiligheid en de gebruiksmogelijkheden van de aangrenzende gronden, nadere eisen stellen aan de plaats en de afmetingen van de bebouwing, zódanig dat er geen onevenredige afbreuk wordt gedaan aan de genoemde criteria.

8.2 Uitsluiting aanvullende werking Bouwverordening

De voorschriften van de Bouwverordening ten aanzien van onderwerpen van stedenbouwkundige aard blijven overeenkomstig het gestelde in artikel 9 lid 2 van de Woningwet buiten toepassing, behoudens ten aanzien van de volgende onderwerpen:

- a. het bouwen bij hoogspanningsleidingen en ondergrondse hoofdtransportleidingen;
- b. de parkeergelegenheid en laad- en losmogelijkheden;
- c. de ruimte tussen bouwwerken.

Hoofdstuk 4 OVERGANGS- EN SLOTREGELS

Artikel 9 Overgangsrecht

9.1 Overgangsrecht bouwwerken

- a. Een bouwwerk dat op het tijdstip van inwerkingtreding van het bestemmingsplan aanwezig of in uitvoering is, dan wel gebouwd kan worden krachtens een omgevingsvergunning voor het bouwen, en afwijkt van het plan, mag, mits deze afwijking naar aard en omvang niet wordt vergroot,
 1. gedeeltelijk worden vernieuwd of veranderd;
 2. na het teniet gaan ten gevolge van een calamiteit geheel worden vernieuwd of veranderd, mits de aanvraag van de omgevingsvergunning voor het bouwen wordt gedaan binnen twee jaar na de dag waarop het bouwwerk is teniet gegaan.
- b. Het bevoegd gezag kan eenmalig in afwijking van het bepaalde in sublid a. een omgevingsvergunning verlenen voor het vergroten van de inhoud van een bouwwerk als bedoeld in het sublid a. met maximaal 10%.
- c. Sublid a. is niet van toepassing op bouwwerken die weliswaar bestaan op het tijdstip van inwerkingtreding van het plan, maar zijn gebouwd zonder vergunning en in strijd met het daarvoor geldende plan, daaronder begrepen de overgangsbepaling van dat plan.

9.2 Overgangsrecht gebruik

- a. Het gebruik van grond en bouwwerken dat bestond op het tijdstip van inwerkingtreding van het bestemmingsplan en hiermee in strijd is, mag worden voortgezet.
- b. Het is verboden het met het bestemmingsplan strijdige gebruik, bedoeld in sublid a., te veranderen of te laten veranderen in een ander met dat plan strijdig gebruik, tenzij door deze verandering de afwijking naar aard en omvang wordt verkleind.
- c. Indien het gebruik, bedoeld in sublid a., na het tijdstip van inwerkingtreding van het plan voor een periode langer dan een jaar wordt onderbroken, is het verboden dit gebruik daarna te hervatten of te laten hervatten.
- d. Sublid a. is niet van toepassing op het gebruik dat reeds in strijd was met het voorheen geldende bestemmingsplan, daaronder begrepen de overgangsbepalingen van dat plan.

Artikel 10 Slotregel

Deze regels worden aangehaald als:

**Regels van het
Bestemmingsplan De Goorn - Uitbreiding begraafplaats
van de gemeente Koggenland.**

Behorende bij het besluit van



PLANGEBIED

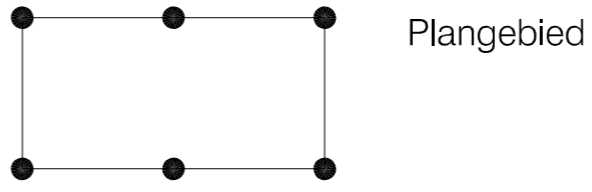

BESTEMMINGEN

ARTIKELNUMMERS OVEREENKOMSTIG
DE REGELS

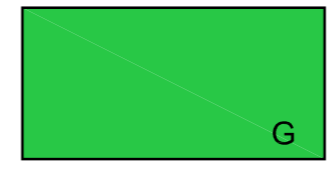

Groen

3

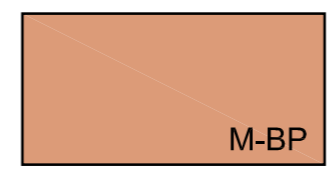

Maatschappelijk - Begraafplaats

4

VERKLARING

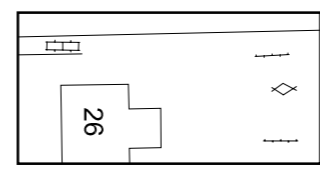

ondergrond ontleend aan de GBKN



Gemeente Koggenland
Middenhof 2 1648 JG De Goorn
Postbus 21 1633 ZG Avenhorn
Tel: 0229-548400 Fax: 0229-548484
www.koggenland.nl info@koggenland.nl

IDN BESLUITGEBIED : NL.IMRO.1598.BPherzKomplan0006-on01
STATUS : Ontwerp
BESLUITNUMMER : -
Bestemmingsplan De Goorn – Uitbreiding begraafplaats

DATUM : 04-07-2013	SCHAAL : 1:1000	PROJECT NR.:
GETEKEND : EV	FORMAAT : A3	13-138-02

Bezoekadres: Stania State, Rengersweg 98,
9062 EJ Oenkerk
Postadres: Postbus 81, 9062 ZJ Oenkerk
tel.: (058) - 256 25 25 fax: (058) - 256 40 40
e-mail: oenkerk@rho.nl internet: www.rho.nl